www.ovaciones.com

ovaciones

LUNES 9
DE FEBRERO DE 2026
NÚMERO 27,311 AÑO LXXIX

Precio 7.00 pesos

@ovaciones | @ovacionesmx

EL PAÍS, LÍDER EN CONTAGIOS EN AMÉRICA

Se abandonó vacunación y el sarampión regresó

México encabeza los contagios de sarampión en el continente, con 8 mil 459 casos acumulados, de los cuales 2 mil 27 se han registrado en 2026. Especialistas de la UAM atribuyen el repunte a la caída sostenida en la cobertura de vacunación, que pasó de 95% en los años 90 a cerca de 71%, por debajo del nivel necesario para controlar la enfermedad. La Organización Panamericana de Salud pidió reforzar la inmunización ante un virus altamente contagioso que afecta sobre todo a menores. El brote se concentra en Chihuahua, Jalisco y Chiapas. En 2025 hubo 25 muertes y este año suman dos. La presidenta Claudia Sheinbaum anunció un programa ampliado de vacunación para contener la transmisión y proteger a la población vulnerable. Pág. 18

REUTERS

REUTERS

P.12-14

Super LX Bowl

13-29

LOS SEAHAWKS, CAMPEONES

¡PALIZA Y REVANCHA!

SEATTLE BAILA A NEW ENGLAND PARA GANAR SU SEGUNDO TÍTULO DE NFL Y SE SACA LA ESPINA DE 2015, CUANDO PATRIOTS LE ARREBATÓ LA CORONA. BAD BUNNY SE ROBA EL SUPER BOWL LX CON EL PRIMER SHOW DE LA HISTORIA EN ESPAÑOL Y UN PODEROSO MENSAJE DE AMOR

ÚLTIMA LLAMADA PARA CLUBES

Hoy es el cierre de registros en Liga MX

Chivas negocia por Jonathan Pérez; Nicolás Ibáñez llegaría a Cruz Azul y en América esperan dos refuerzos. Págs. 3-4

Escriben

Juan Ortiz	Pág. 16
Tiros libres	Pág. 16
Guillermo Ortega R.	Pág. 17
Bernardo Gómez	Pág. 17
Guillermo Ortega	Pág. 20

ENCUESTA MITOFSKY

América, favorito para ser campeón

Aparece por encima de Toluca, Cruz Azul y Chivas. El futbol sigue siendo el deporte más popular en México.

P. 6-9

PREVÉN MÁS ENVÍOS

CSP manda alimentos a Cuba

México envía más de 814 toneladas de ayuda humanitaria a la isla desde Veracruz. Pág. 19

AVANZA SOMOS MX

En camino de ser partido

La agrupación reúne 256 mil afiliados y va por el registro como fuerza partidista. Pág. 20

Liberan a aliados de Machado en Venezuela Pág. 28

Llega el Año Nuevo chino

El Barrio Chino de la Ciudad de México se llenó de color, música y tradición para celebrar el Año Nuevo chino, dedicado en esta ocasión al Año del Caballo, símbolo de energía, éxito y perseverancia. La calle de Dolores congregó a cientos de visitantes que disfrutaron danzas del dragón y del león, faroles rojos y muestras de gastronomía oriental. Familias y turistas participaron en esta festividad que promueve la buena fortuna y fortalece el intercambio cultural y se consolida como punto de encuentro entre mexicanos y chinos.

NOTICIA Viral

FOTOS: NADYA MURILLO /OEM Y CUARTOSCURO.COM

PAÍSES QUE AMAN EL 'CASH'

México es uno de los países donde la población realiza sus pagos y compras mayormente en efectivo.

JUAN LUIS RAMOS

Data

● **Porcentaje de transacciones diarias en efectivo**

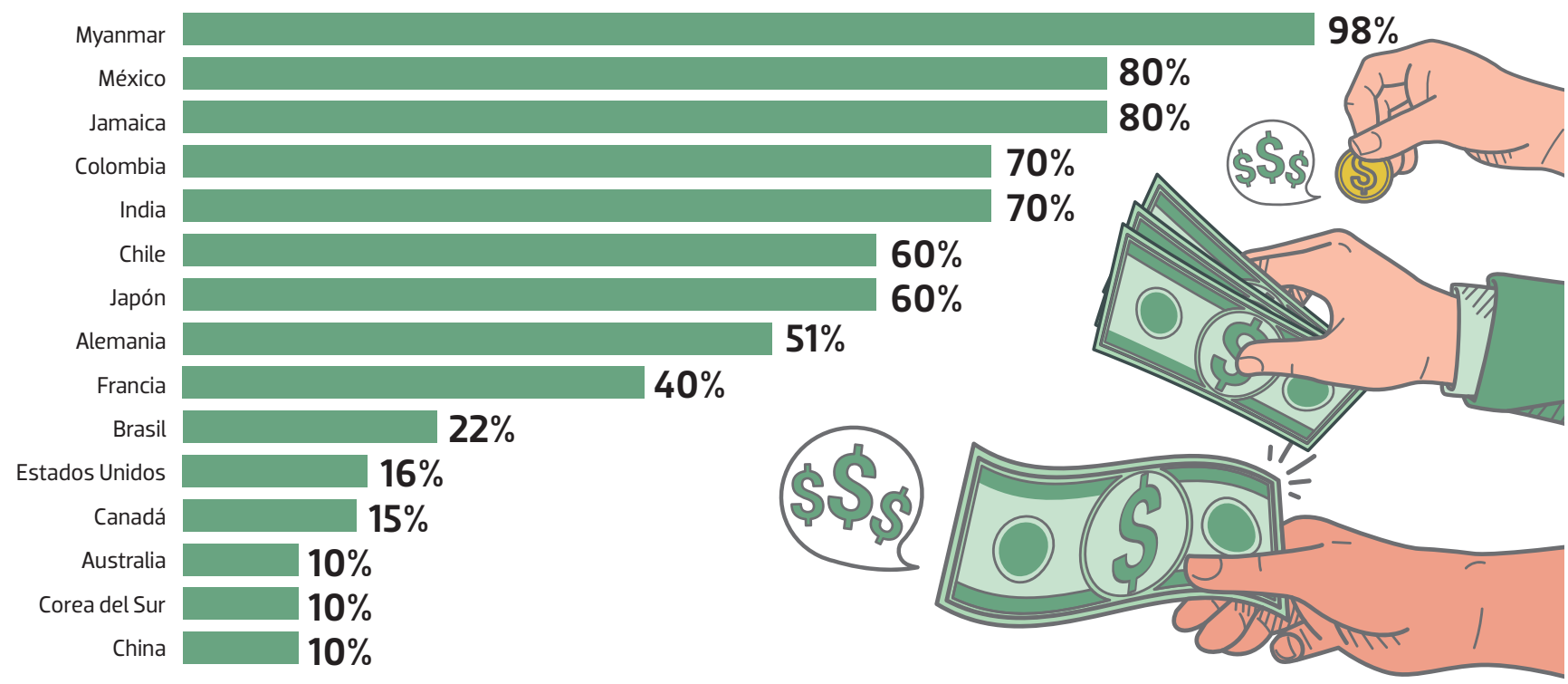

Fuente: Instituto Mexicano para la Competitividad (IMCO) y FOREX Cash Index 2025

Gráfico: Alejandro Gómez

ovaciones

Guillermo Ortega Ruiz
Director General

Alonso Jiménez Aguirre
Editor en Jefe

Edición Diaria. | **LUNES 9 DE FEBRERO DE 2026** | **AÑO LXXIX** | **NO. 27,311**
Editor responsable: Alonso Jiménez Aguirre. Número de Certificado de Reserva otorgado por el Instituto del Derecho de Autor: 04-2007-071022073400-101. Número Certificado de Licitud del Título: 15398. Número de Certificado de Licitud del Contenido: 15398. Domicilio de publicación: Lago Zirahuén No.279, Colonia Anáhuac. Delegación Miguel Hidalgo, C.P.11320. México, D.F. Impreso: Talleres de la Cía Periodística ESTO, S.A. de C.V. Guillermo Prieto 7, Col. San Rafael, C.P. 06470. Alc. Cuauhtémoc, Ciudad de México. Teléfono: 55-55-66-15-11, ext. 1094. Distribuidor: Editorial Ovaciones, S.A de C.V. Lago Zirahuén No. 279. Colonia Anáhuac, Delegación Miguel Hidalgo, C.P.11320, México, D.F. Teléfono: 55-53-28-07-00. Publicidad y ventas: publicidad@ova.com.mx Nota: Las letras IP al final de una información significa Inserción Pagada. Prohibida la reproducción total o parcial de las informaciones y material de esta edición sin autorización previa de la Dirección.

FOTOS: MEXSPORT Y CHIVAS

Gabriel Milito tendría a su último refuerzo, pensando en que se irán los seleccionados para la Liguilla. Más vale prevenir.

Erick Gutiérrez. Hoy cierran registros en México y sigue sin tener equipo.

Alan Pulido. Se habló de Rayados, del mismo Cruz Azul, pero... no hay nada.

HOY, EL CIERRE DE REGISTROS EN MÉXICO

Chivas tendría acuerdo por Jonathan Pérez

JAVIER CONTRERAS

Los rojiblancos y los demás clubes deben dar de altas sus últimos movimientos en la Liga MX

Es hoy. No hay plazo fecha que no llegue ni plazo que no se cumpla y este día es el cierre de registros en el futbol mexicano, por lo que los equipos deben dar de alta sus últimos movimientos en la Liga MX.

De hecho ya prácticamente la mayor parte de los conjuntos que conforman el máximo circuito hizo sus ajustes y para este día se esperan pocos movimientos, pero todavía hay cuadros que están por cerrar sus plantillas y que ya tienen que acelerar sí o sí las negociaciones para que puedan apuntalar sus planteles.

JONATHAN PÉREZ, A CHIVAS

Parecía que el líder del torneo, las Chivas Rayadas del Guadalajara, tenían ya bien definido su plantel, con los fichajes que hizo de Ángel Chávez, Ángel Sepúlveda y Brian Gutiérrez, así como el regreso de Ricardo Marín, pero en los últimos días se reveló la negociación que tenían con el Nashville de la MLS y al parecer estas llegaron a buen puerto, porque ayer se dio la noticia de que el atacante -quien se desempaña por derecha-, será jugador de las Chivas.

La situación pasa por el hecho de que faltan las pruebas médicas y físicas de rigor y una vez que las apruebe procederán a firmar su contrato.

A reserva de confirmarse esta incorporación, Guadalajara sumaría a su quinto refuerzo para el Clausura 2026. Un jugador de ofensiva que maneja varios perfiles y que llega a potencia al equipo, sobre todo pensando en que para la Liguilla no tendrán a sus seleccionados, es decir que podrían perder a gente como Raúl *Tala* Rangel, Luis Romo, Richard Ledezma, Roberto *Piojo* Alvarado y Armando *Hormiga* González, sin olvidar que en la última convocatoria del Tri estuvieron también

Jonathan Pérez llegará al Rebaño.

Bryan González y Brian Gutiérrez, por lo que deben tomar providencias, si bien es difícil que vayan todos, sí podrían sufrir una sangría importante por ese tema.

De ahí que hayan ido por otro jugador mexicoamericano como Jonathan Pérez, quien debutó en el 2020 con el equipo LA Galaxy, para pasar en 2024 al Nashville.

Vale mencionar que Jonathan Pérez ha tenido participación con la Selección Mexicana la Sub-23.

Así, el rebaño sumará un elemento más con la doble nacionalidad, algo que en los últimos años le ha funcionado y que de alguna manera aligeró el problema que tenía cuando buscaba refuerzos en la Liga MX, porque los equipos nacionales o no le vendían o bien le pedían 'las perlas de la Virgen' por sus jugadores. Hoy el mercado mexicoamericano de la MLS ha sido un alivio para el rebaño.

ES EL DÍA 'D'

LOS REGISTROS abrieron el 1 de enero pasado y hoy cierran a las 19 horas, y como siempre, hay quienes hacen ajustes hasta el final.

NI GUTI NI PULIDO

Además, está el tema de jugadores a los que Chivas les busca salida, como son los casos específicos de Erick Gutiérrez y de Alan Pulido, a quienes Chivas no logró acomodar durante este mercado de invierno por sus altos sueldos y aún espera que en este cierre de registros pueda surgir algún equipo de la MX que se los lleve, aunque el tema luce muy complejo para que alguien levante la mano por ellos.

EL DÍA 'D'

De esta forma, hoy es el día en que Chivas debe hacer oficial el fichaje de Jonathan Pérez y también el resto de los equipos tendrá que oficializar los movimientos que realizan para dar por cerrados sus últimos fichajes.

Hay cuadros como América, Cruz Azul, Atlas y por ahí algún otro que todavía planean realizar fichajes de última hora compras de pánico, dirían por ahí.

FB : CLUB AMERICA

Esperan dos refuerzos en el América

JAVIER CONTRERAS

América tardó en fichar gente, pero, aunque sea sobre la bocina, llegarán refuerzos. Tras el fichaje de Raphael Veiga, las Águilas tienen amarrado a Vinicius Lima, del Fluminense, que hoy debe ser confirmado por la directiva, pero además se espera que haya otro refuerzo de última hora, un jugador en defensa y se menciona la posibilidad del zaguero colombiano Gabriel Fuentes, quien igual es jugador del Fluminense.

Agustín Rodríguez llega al Atlas; Diego Aguirre, a los Tigres

JAVIER CONTRERAS

Los Rojinegros del Atlas tiene al sustituto del atacante serbio Uros Durdevic, quien se fue a Rayados del Monterrey, luego de conocerse que cerraron el fichaje del delantero uruguayo Agustín Rodríguez.

El atacante charrúa –de 27 años– viene procedente del Juventud de Las Piedras del futbol uruguayo, además de que ha tenido experiencia en las ligas de Colombia (con Independiente Santa Fe) y de Ecuador (con el Barcelona SC), en las cuales dejó buena impresión con sus actuaciones y sus goles.

Rodríguez ya está en México, llegó para realizarse los exámenes médicos y físicos y firmar su contrato con los Zorros, por lo que hoy deben culminarse esos trámites y que se ponga a las órdenes del técnico Diego Cocca, quien ya tiene al hombre que cubrirá la baja de *Djuka*.

BÚFALO, EN TIGRES

Otro equipo que estrena delantero son los Tigres de la UANL luego de que el también uruguayo Rodrigo Aguirre ya se integró a su disciplina.

El Búfalo llegó a Tigres cedido por las Águilas del América. El jugador ya realizó los exámenes correspondientes y tras aprobarlos de inmediato se puso bajo las órdenes de Guido Pizarro.

De hecho el Aguirre ya es elegible para jugar con los felinos, luego de que fue dado de alta inmediatamente en la Liga MX, en donde ocupa el sitio de Nicolás Ibáñez, que causó baja de los registros.

LO DE JOAO PEDRO, ATORADO

Nicolás Ibáñez, ¿el bueno para Cruz Azul?

JAVIER CONTRERAS

El delantero quedó fuera de los Tigres y entró en negociaciones con la Máquina; hoy es el límite

Se agotó el tiempo para Cruz Azul y hoy deberá cerrar al nuevo delantero y completar su nómina para lo que resta del torneo Clausura 2026 de la Liga MX y para la Liga de Campeones de la Concacaf.

El deseo de los cementeros era el delantero del Atlético de San Luis, el brasileño naturalizado italiano Joao Pedro, sin embargo las negociaciones entre clubes no prosperaron.

Los reportes indican que Atlético San Luis no estuvo dispuesto a rebajar el precio de su jugador, que es campeón de goleo, como pretendía Cruz Azul, a quien le dijeron que si quería llevárselo debía cubrir la cláusula de rescisión, la cual estaba tasada en 7 millones de dólares, lo que los cementeros al parecer no estuvieron dispuestos a cumplir.

En ese estira y afloja, además, tenían que tomar la opinión del jugador, porque Cruz Azul le ofreció un muy buen salario, que sería más del doble de lo que actualmente gana con San Luis.

MEXSPORT

Nico Ibáñez. Las charlas con Cruz Azul caminaban por buen camino y hoy se definirá si llega o no.

Nicolás Ibáñez cumple contrato con Tigres en junio, pero ya lo dejaron fuera de sus planes, por lo que Cruz Azul pagaría una cifra baja por él.

No obstante, Joao Pedro está muy contento con el equipo y con la ciudad y eso también habría influido, aunque principalmente era el pagar o no la cláusula.

IBÁÑEZ, EN LA IMAGINARIA

Ante esa situación y la premura del tiempo, porque hoy es el cierre de registros en la Liga MX, se echó a andar un plan 'B' y ese es el del delantero argentino naturalizado mexicano Nicolás Ibáñez, quien quedó fuera de planes de los Tigres y entró en la órbita de la Máquina para incorporarse como refuerzo de último momento y fortalecer su ataque, ante las salidas de gente ofensiva que tuvo como fueron los casos de Ángel Sepúlveda y del polaco Mateusz Bogusz.

Cruz Azul recién fichó al atacante nigeriano Christian Ebere, quien –en teoría–, llega para cubrir la baja de Bogusz, pero aún le hace falta fichar un centro delantero, porque se fue Sepúlveda y el equipo necesita un delantero centro, máxime que sólo tiene a Gabriel Fernández, pero si el *Toro* se lesiona o es sancionado, como es ahora el caso, no hay un hombre de peso que cargue con el equipo en ataque, Mateo Levy recibió la alternativa ante Diablos Rojos, pero es claro que está verde aún.

Ibáñez es la opción más viable para Cruz Azul y hoy se despejan las dudas.

DUELAZOS EN LA LIGA MX FEMENIL

Cruz Azul ante América y Pumas frente a las Chivas

EFE

Además, las Rayadas reciben al Toluca, en otro partido que debe resultar de alto voltaje

Las Rayadas de Monterrey, que son líderes de la clasificación, recibirán este lunes al Toluca, en la octava jornada del torneo Clausura 2026 femenil.

Con seis victorias, un empate y 19 puntos, las regias encabezan la clasificación por mejor diferencia de goles que Chivas, con las mismas unidades; detrás de ellos, el Toluca presume de un gran inicio de campeonato y aparece en el tercer sitio. Toluca buscará dar un golpe como visitante, un reto complicado.

PUMAS ANTE CHIVAS

Mientras Guadalajara se meterá en el estadio de las Pumas UNAM, séptimas de la tabla de posiciones, en otro esperado duelo porque, de ganar las Chivas, garantizarían por lo menos seguir con los mismos números del equipo líder. El rebaño sale a defender su 9inivtyco y a tratar de adueñarse del liderato en solitario,

CRUZ AZUL CONTRA AMÉRICA

La octava fecha del Clausura transcurrirá entre lunes y el martes. Así, hoy tendrá al América como visitante del Cruz Azul, un duelo de expectativas porque las Águilas llegan heridas tras un empate con el FC Juárez y saldrán a recuperarse en la cancha de las celestes.

Con la igualada, las azulcremas dejaron ir la posibilidad de acomodarse en el primer lugar y bajaron al cuarto con 17 puntos, seis más que Cruz Azul, octavo lugar, que igual busca ganar y subir puestos.

En otro esperado partido, Tigres, sexto de la tabla de posiciones,recibirá al Juárez, noveno de la clasificación.

Mientras en otros duelos de este lunes, León le hace honores al Necaxa y el Querétaro al Mazatlán.

MEXSPORT

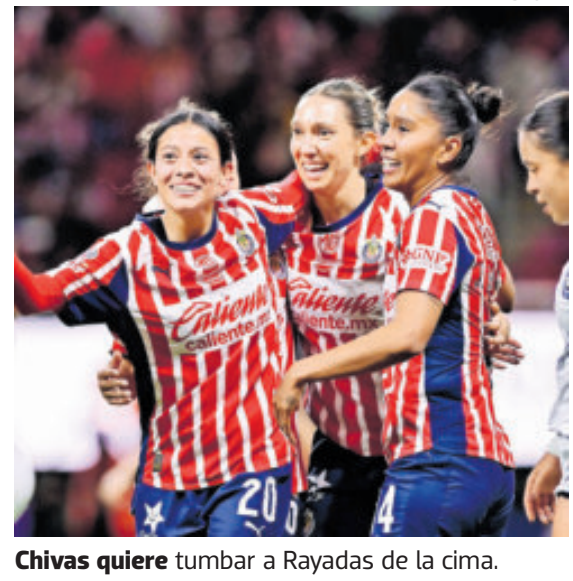

Chivas quiere tumbar a Rayadas de la cima.

Rayadas, Chivas, Diablas y Águilas son quienes pelean por adueñarse en solitario del primer lugar en el comienzo de la fecha 8, el cual promete ser electrizante.

EL SOL DE TLAXCALA

LE HACE PEDAZOS 5-2

Se ensaña Coyotes con Leones Negros

Los Coyotes de Tlaxcala hilvanaron su tercera victoria consecutiva en el torneo Clausura 2026 de la Liga de Expansión MX, al golear 5-2 a Leones Negros de la Universidad de Guadalajara.

La jauría tuvo mayor actividad ofensiva en el estadio Tlahuicole para sellar su triunfo en el primer tiempo, con cuatro goles y llegar a nueve unidades que lo mantienen en parte alta de la tabla.

Los goles fueron de Christian Mota de Oliveira (2), Jordan Silva, Francisco Figueroa y Pablo González; descontaron Edson Rivera y Carlos Cisneros. (OEM)

EL FUTBOL SIGUE SIENDO EL DEPORTE MÁS POPULAR

¡América es favorito para el título!

MITOFSKY

Como es costumbre desde el año 2001, Mitofsky realiza la encuesta anual de aficiones a los equipos de la liga del Futbol Mexicano y así lo hizo este año para ***Ovaciones*** terminada la actividad futbolística del torneo anterior y apenas dos jornadas del actual. Los principales resultados que encuesta la encuesta son:

1.– Aunque el futbol sigue siendo, y por mucho, el deporte más popular, cae 4 puntos en el interés de los mexicanos perdiendo el impulso que había logrado en 2025, es de esperarse que este año el mundial lo haga subir. Después del futbol aparecen el box y el basquetbol, que al igual que el balompié baja en el interés general. El que más sube es el tenis aunque se mantiene ligeramente abajo del futbol americano.

2.– Equipos con más seguidores: América; Chivas; Cruz Azul; Pumas y Toluca. Mismo orden de 2025 aunque suben sus porcentajes Cruz Azul, Pumas y sobre todo el bicampeón Toluca. América es el que más cae en preferencia pero se mantiene claramente en primer lugar. Toluca se acerca a Pumas a un punto porcentual en su afición (hace dos años aparecía en lugar 7 y sus campeonatos lo llevan a amenazar al cuarto lugar); Otros equipos que suben en su afición son Tigres, Rayados, Necaxa, León, Atlas y San Luis, equipos que tuvieron buena temporada.

3.– Si América es el primer lugar de aficionados, también es claramente el equipo con mayores opiniones negativas, incluso en un año sube 3 puntos porcentuales en rechazo, teniendo ese equipo solo, más negativos que todos los demás equipos juntos. Después de América, y muy atrás, los equipos con más rechazo son Chivas y Cruz Azul, Toluca y Atlas, generados muy probablemente por aficionados del América (y de Chivas) para quienes se han vuelto sus principales rivales. (destaca que Pumas siendo el equipo 4 con más afición, no esté entre los equipos rechazados, quizá por la ausencia de títulos y protagonismo en las etapas finales)

4.– Mitofsky ha calculado desde hace años una variable que genera recursos económicos a los equipos y le llama "interés en el equipo"; se refiere al número de aficionados que siguen al equipo para verlo ganar más aquellos que siguen a ese mismo equipo pero para verlo perder, en ambos casos logra atención en los medios y en los estadios. En ese sentido, cuando el América lidera la variable afición y la de rechazo, es claramente y por mucho el equipo que más interés capta, seguido de Chivas, Cruz Azul y Pumas. (aunque el Toluca está a dos décimas de superar a Pumas en esta variable que más que deportiva es mercadológica).

5.– Aún con la baja en su afición y con las malas temporadas que ha tenido el América, su protagonismo y la cobertura mediática que tiene hace que siga apareciendo como el favorito para campeón en el actual torneo, aunque más de 10 puntos debajo de lo que pensaban los aficionados hace un año (de 29% a 18%); Después de América aparece Toluca, Cruz Azul, Chivas, Tigres y Monterrey. Justo los equipos que dominaron el torneo anterior. El resto de los equipos juntos, acumulan 8% de opiniones de que alguno será campeón.

6.– Después de dos caídas anuales de afición hacia el futbol femenil, 2026 fue positivo y crece 4 puntos porcentuales su afición, e incluso hasta 8 puntos si solamente consideramos a quienes se dicen aficionados al futbol.

Así el interés por seguir el desarrollo de la liga femenil en México, que tuvo su mejor momento en 2023 y que sin embargo, desde ese momento ha disminuido en los años subsecuentes.

7.– Para los mexicanos, No solo es interesante seguir nuestra liga, sino que aparece también un grupo de aficionados deseosos de conocer el desarrollo y los jugadores de España, Brasil, Alemania, Argentina, Inglaterra e Italia. De estos resultados vale la pena destacar de Brasil y Argentina en donde hay una gran oportunidad para medios, sobre todo porque esos países son graneros no solo de los equipos mexicanos sino de los equipos grandes de otras ligas.

Todos los resultados a detalle se pueden ver en mitofsky.mx

LOS DEPORTES — MITOFSKY 30

% MEXICANOS A LOS QUE LES GUSTA VER, JUGAR O ESTAR ENTERADO DE...

	2007	2008	2009	2010	2011	2012	2013	2014	2015	2016	2017	2018	2019	2020	2022	2023	2024	2025	2026	Variación 2025-2026
Futbol	57.8	60.9	58.1	61.8	60.1	52.9	63.7	70.1	56.2	53.8	55.7	58.0	57.4	55.3	58.0	57.0	55.1	63.5	59.3	▼-4.2
Box	31.9	29.7	33.9	39.8	44.1	44.6	46.8	49.5	37.0	33.2	36.2	34.6	48.8	42.0	47.1	38.3	40.2	47.1	46.2	▼-0.9
Basquetbol	41.8	34.5	30.6	33.0	26.8	26.9	37.0	36.5	26.4	23.0	23.8	23.8	33.6	33.9	47.8	34.1	32.4	42.8	40.4	▼-2.4
Beisbol	32.8	26.6	30.2	31.6	29.4	26.4	33.4	36.3	28.7	26.7	25.1	25.2	31.2	34.4	49.0	30.1	30.0	31.7	31.9	▲ 0.2
Lucha libre	--	--	--	--	--	25.5	32.1	35.5	22.8	22.0	23.4	23.7	27.2	32.6	28.5	27.2	22.9	30.3	31.2	▲ 0.9
Automovilismo	--	--	--	--	--	--	21.8	20.6	15.3	13.1	12.4	10.3	17.5	17.2	22.4	25.0	21.4	27.4	28.2	▲ 0.8
Futbol americano	21.4	18.2	17.0	20.3	18.0	21.5	25.7	26.4	21.3	20.1	18.2	20.0	27.4	26.9	36.4	19.3	18.1	23.4	23.9	▲ 0.5
Tenis	--	--	--	--	--	--	17.6	15.9	10.8	10.0	9.2	8.8	11.6	15.5	23.1	15.4	11.5	18.1	21.3	▲ 3.2

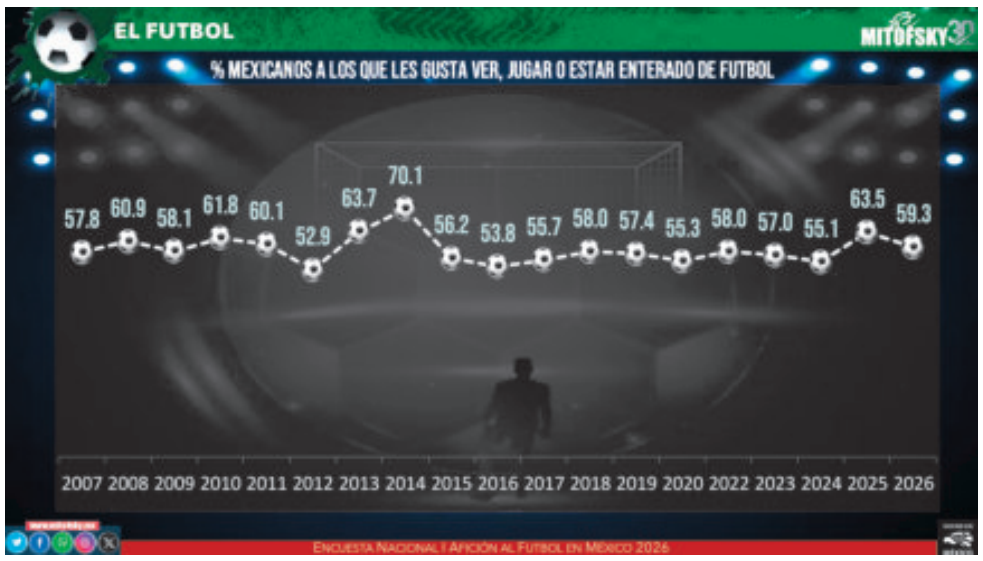

MÉXICO: EQUIPOS ODIADOS DE LIGA MX % SÓLO AFICIONADOS

MITOFSKY

EQUIPO DE PRIMERA DIVISIÓN EN MÉXICO MÁS RECHAZADO

EQUIPOS		2008	2009	2010	2011	2012	2013	2014	2015	2016	2017	2018	2019	2020	2022	2023	2024	2025	2026
1	AMÉRICA	43.9	43.1	40.8	40.9	43.5	40.9	40.9	41.5	38.5	39.7	37.4	36.8	31.4	37.8	42.3	39.3	37.2	40.6
2	CHIVAS	17.1	16.1	16.2	13.2	18.5	15.3	16.5	18.7	17.7	20.8	19.2	21.1	16.7	18.8	15.5	13.0	11.8	13.6
3	CRUZ AZUL	6.0	5.1	5.7	4.0	5.8	4.7	7.5	8.7	4.6	6.8	8.3	9.5	9.8	6.4	7.3	7.1	8.4	7.2
4	TOLUCA	1.2	1.6	1.5	0.6	1.1	1.3	2.6	2.9	2.5	0.6	1.9	1.4	1.7	0.2	0.8	1.4	0.9	1.6
5	ATLAS	ND	ND	ND	ND	ND	1.3	0.9	0.8	2.3	1.4	1.9	3.2	2.2	0.4	1.3	2.2	1.4	1.5

MÉXICO: INTERÉS EN EL EQUIPO LIGA MX

% SÓLO AFICIONADOS

MITOFSKY 30

PREFERENCIA + RECHAZO

		2014	2015	2016	2017	2018	2019	2020	2022	2023	2024	2025	2026	DIF 2025-2026
1	AMÉRICA	67.5	72.6	63.0	64.1	58.3	68.9	55.3	56.8	67.0	64.0	63.2	61.7	-1.5
2	CHIVAS	36.3	36.6	34.9	40.9	40.9	37.3	38.3	38.2	29.4	33.7	28.9	30.3	1.4
3	CRUZ AZUL	17.2	20.8	13.0	15.6	17.1	18.6	20.7	22.8	19.5	19.3	20.0	19.2	-0.8
4	PUMAS	12.0	15.0	16.6	14.7	11.8	11.8	14.7	12.0	8.5	8.0	7.3	7.9	0.6
5	TOLUCA	4.9	5.0	3.8	2.9	5.6	4.3	4.2	3.2	3.3	3.2	4.3	7.7	3.4
6	MONTERREY	2.8	3.9	5.5	2.1	5.2	6.9	5.5	3.9	5.9	5.2	5.1	4.6	-0.5
7	TIGRES	2.9	2.8	7.2	7.3	9.2	10.2	7.8	3.9	3.2	3.4	4.4	4.6	0.2
8	ATLAS	3.5	3.2	4.5	3.5	6.7	6.0	4.8	4.0	6.7	4.7	2.7	3.3	0.6
9	LEÓN	6.8	1.4	2.0	1.9	2.1	3.4	4.7	1.7	4.7	2.0	2.2	2.3	0.1
10	NECAXA	-	-	-	2.2	2.5	2.4	3.7	1.5	3.1	1.6	2.2	1.9	-0.3
11	SANTOS	3.3	4.2	4.2	4.4	3.2	3.1	1.8	2.7	1.6	1.2	3.8	1.6	-2.2
12	PUEBLA	3.7	3.5	3.1	1.7	2.1	1.9	1.4	0.7	2.4	1.1	1.3	0.7	-0.6
12	QUERÉTARO	--	--	--	--	1.0	0.2	0.8	0.4	1.6	0.8	0.8	0.7	-0.1
12	SAN LUIS	--	--	--	--	--	--	0.4	0.2	1.2	0.9	0.7	0.7	0.0
15	XOLOS	1.5	2.1	2.6	3.7	0.8	2.0	1.6	1.2	2.5	1.0	0.9	0.6	-0.3
16	PACHUCA	1.3	2.2	3.3	1.9	2.0	0.7	1.3	0.8	4.4	1.4	1.1	0.4	-0.7
17	MAZATLÁN	--	--	--	--	--	--	0.7	1.8	1.5	0.4	0.5	0.3	-0.2
18	JUÁREZ	--	--	--	--	--	--	0.4	0.2	0.1	0.5	0.6	0.1	-0.5

ENCUESTA NACIONAL AFICIÓN AL FUTBOL EN MÉXICO 2026

¿QUIÉN PARA CAMPEÓN DE LA LIGA MX?

% SÓLO AFICIONADOS

MITOFSKY 30

TAMAÑO AFICIÓN

		2026	2008	2009	2010	2011	2012	2013	2014	2015	2016	2017	2018	2019	2022	2023	2024	2026
1	AMÉRICA	21.1	20.7	15.6	16.7	16.0	17.0	15.8	22.3	29.1	18.1	21.2	14.3	19.0	15.6	26.9	28.5	17.6
2	TOLUCA	6.1	2.9	5.9	3.7	3.7	1.9	2.7	2.4	1.7	1.8	1.5	2.0	1.3	1.0	2.4	1.4	13.7
3	CRUZ AZUL	10.5	11.3	14.6	13.5	9.8	9.0	6.3	6.4	9.4	5.6	7.3	5.7	5.2	21.0	8.9	6.5	9.5
4	CHIVAS	16.7	18.4	17.3	17.4	20.9	17.1	11.4	12.9	11.4	10.1	16.8	12.2	4.6	10.6	10.0	13.8	8.9
5	TIGRES	1.6	1.1	0.9	1.3	2.0	2.6	5.9	2.1	2.2	7.8	8.5	13.2	12.7	3.9	3.7	6.1	5.0
6	MONTERREY	1.3	1.4	2.0	3.2	5.2	2.3	2.7	1.7	2.5	3.3	1.5	5.1	1.8	4.5	2.6	3.2	3.4
7	PUMAS	7.1	10.3	5.6	7.2	8.3	8.7	4.7	6.6	7.6	9.5	5.7	5.9	3.9	4.6	4.6	2.4	2.7
8	LEÓN	2.2	--	--	--	--	--	1.0	9.3	0.9	1.1	0.5	2.9	7.4	2.6	2.4	1.4	1.9
9	PUEBLA	0.7	--	--	--	--	--	--	--	--	0.6	0.5	0.8	0.4	0.7	2.1	0.5	0.9
10	SANTOS	1.6	3.3	1.4	3.8	6.2	2.5	6.4	2.2	2.2	2.2	2.2	2.6	0.6	2.0	0.2	1.1	0.8
11	ATLAS	1.8	2.0	1.0	0.9	1.8	1.6	1.0	1.3	1.3	1.2	1.1	2.2	0.4	3.3	4.2	2.2	0.7
11	SAN LUIS	0.7	--	--	--	--	--	--	--	--	--	--	--	--	0.0	0.3	0.9	0.7
13	MAZATLÁN	0.1	--	--	--	--	--	--	--	--	--	--	--	--	0.0	--	0.1	0.2
14	NECAXA	1.5	--	--	--	--	--	--	--	--	--	0.9	0.5	1.7	0.4	1.2	0.4	0.1
15	JUÁREZ	0.1	--	--	--	--	--	--	--	--	--	--	--	--	0.1	--	0.2	0.0
16	PACHUCA	0.2	4.0	1.7	2.0	1.9	1.1	1.4	0.4	1.3	2.2	1.1	0.2	0.6	0.7	2.8	0.4	0.0
17	QUERÉTARO	0.2	--	--	--	--	--	--	--	--	--	--	0.0	0.0	0.0	0.3	0.2	0.0
18	XOLOS	0.3	--	--	--	--	--	7.2	1.3	1.1	0.3	2.5	0.2	0.5	0.1	0.9	0.1	0.0

www.mitofsky.mx

HECHO EN

FUTBOL FEMENIL

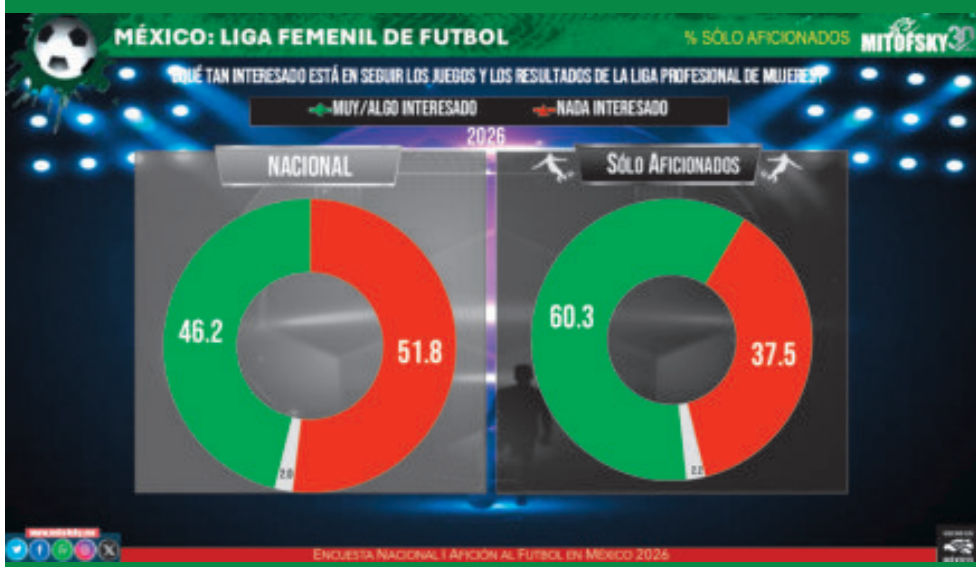

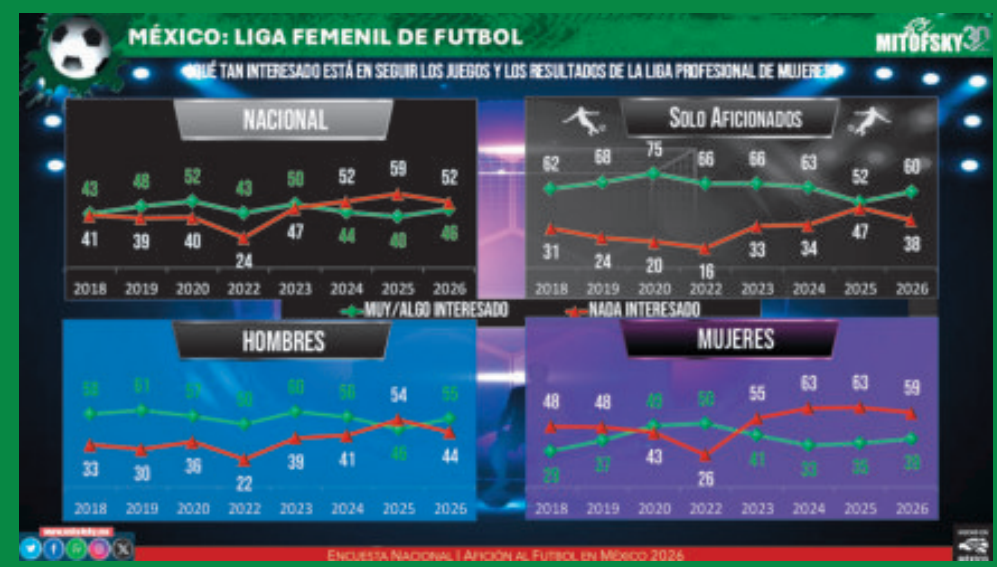

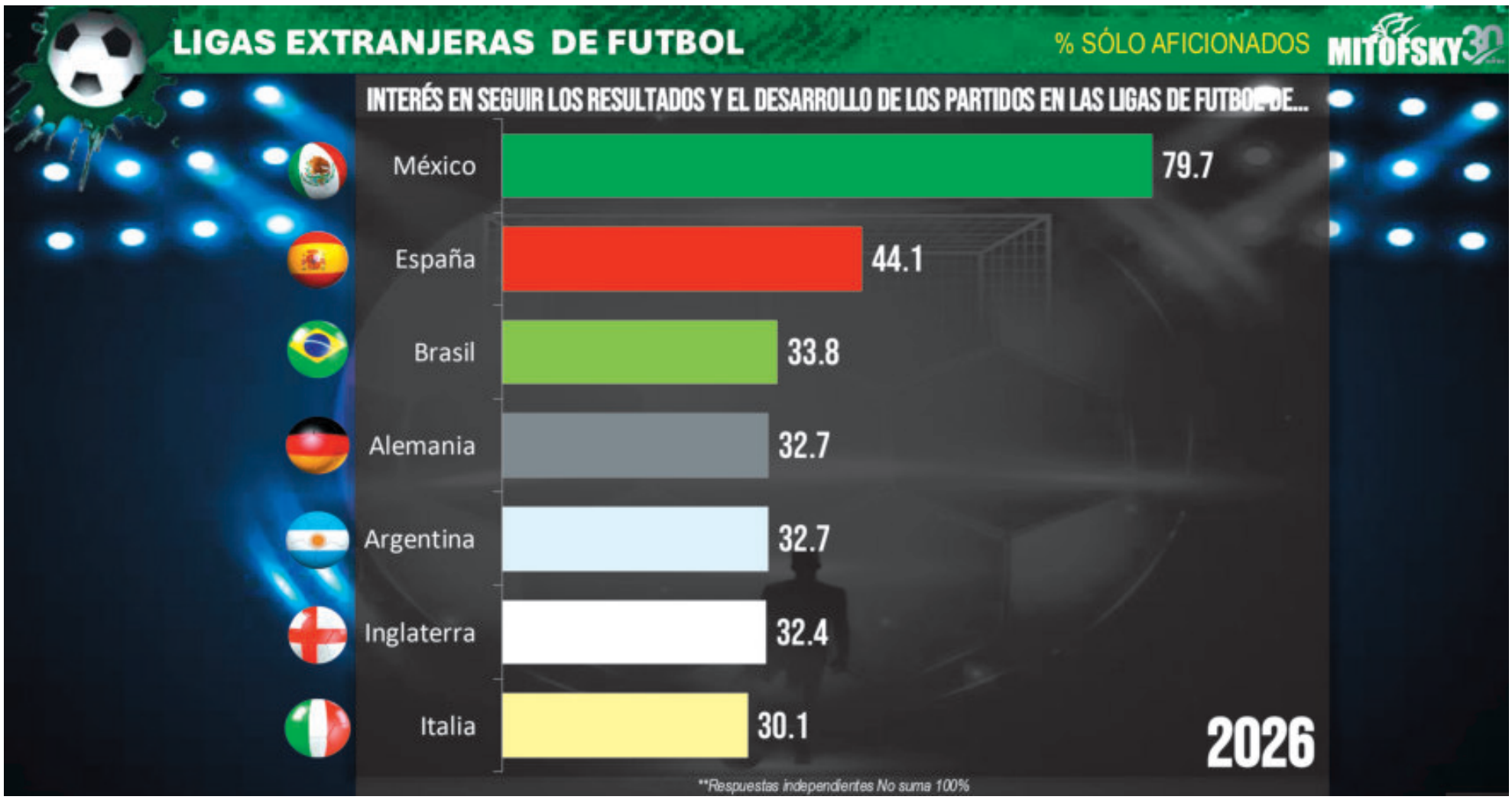

NOTA METODOLÓGICA

POBLACIÓN SUJETA A ESTUDIO	Ciudadanos **mayores de 18 años** residentes en el territorio nacional.
FECHAS DE LEVANTAMIENTO	09 AL 11 DE ENERO DE 2026.
TAMAÑO DE MUESTRA	**1,200 mexicanos mayores de 18 años.**

Los resultados presentados NO SON SIMPLES FRECUENCIAS de respuestas, sino estimaciones basadas en factores de expansión, calculados como el inverso de la probabilidad de cada individuo a ser encuestado, a partir de ellos se aplican modelos estadísticos tradicionales de estimación de proporciones en muestreo. Error muestral de +/-2.8% al 95% de confianza. Diseño muestral *RoyCampos*

ENCUESTA NACIONAL I AFICIÓN AL FÚTBOL EN MÉXICO 2026

EFE

El PSG dio un manotazo en la mesa para dejar claro quién es quién.

Humilla PSG al Marsella

EFE

París Saint-Germain mantuvo el liderato de la Ligue I después de golear 5-0 en el clásico de Francia al Marsella, que acusó los golpes de Ousmané Dembélé, autor de un doblete y de una asistencia con las que despidió definitivamente a su rival de la pelea por el título.

Antes del inicio del choque, el Marsella tenía una oportunidad para agarrarse a una lejana opción de ganar la Ligue I. Una victoria en el Parque de los Príncipes habría colocado a los hombres dirigidos por Roberto de Zerbi a una distancia asumible de seis puntos respecto al PSG y a siete del Lens, que hubiera sido el líder.

EFE

Los bávaros volvieron a ganar en la Bundesliga y caminan hacia el título.

Bayern golea al Hoffenheim

EFE

Después de dos partidos sin ganar, con un empate y una derrota que alentaron la expectativas del Borussia Dortmund, principal perseguidor, el Bayern Múnich restableció la normalidad en Bundesliga con una goleada (5-1) sobre Hoffenheim (5-1), que jugó con diez desde el minuto 17, liderado por Harry Kane y del colombiano Luis Díaz, que hizo un triplete.

El atacante inglés ya lleva veinticuatro goles en veintiún partidos. Casi el doble que su compañero Luis Díaz, trece, que sumó tres más para situarse segundo de la tabla de artilleros de la competición.

SE IMPONE AL LIVERPOOL

El Manchester City tiene viva la Premier

EFE

Los Citizens vienen de atrás para sacar la victoria y seguir a la caza del Arsenal, a seis unidades

ADAM VAUGHAN/EFE

Erling Haaland aportó una anotación en la victoria de los Citizens sobre el Liverpool y están en la pelea; le siguen la pista al líder de la Premier League.

Londres, Inglaterra.- El Manchester City sigue en la pelea por la Premier League tras remontar ante el Liverpool, que se adelantó por medio de Dominik Szoboszlai, y conseguir la victoria (1-2) en el tiempo añadido gracias a un tanto de Erling Halaand desde los 11 metros y a una intervención decisiva de Gianluigi Donnaruma en el último minuto.

Los de Pep Guardiola, que se colocan a seis puntos del Arsenal, que es líder, se sobrepusieron a un golazo de falta del húngaro y, gracias a los tantos de Bernardo Silva y Erling Haaland, se llevaron tres puntos que les mantienen en la lucha por el título.

El conjunto visitante comenzó el encuentro con intensidad y dispuso de una clara ocasión a los dos minutos, cuando Haaland desaprovechó un mano a mano tras un pase filtrado de Bernardo Silva, encontrándose con la acertada salida de Alisson.

El City dominó la posesión durante toda la primera parte y siguió generando peligro, aunque sin acierto en los metros finales. Antoine Semenyo y Abdukodir Khusanov lo intentaron desde fuera del área, pero sus disparos se marcharon desviados, mientras que el Liverpool, replegado en su campo, apenas inquietó la portería rival en los primeros 45 minutos y se limitó a buscar transiciones rápidas sin éxito.

CONTRA LA CORRIENTE

Tras el descanso, los Reds, que dieron un paso al frente, cambiaron la dinámica del partido y tuvieron las mejores ocasiones. Pero el Liverpool tomó el control y a falta de un cuarto de hora para la finalización del partido logró el 1-0 por medio de Szoboszlai. El húngaro transformó a la perfección una falta directa desde fuera del área batiendo.

Tras el gol, los de Pep Guardiola reaccionaron y no tardaron en empatar. En el minuto 84, Bernardo Silva aprovechó una prolongación de Haaland para batir a Alisson y creer en la remontada, que se materializó en el tiempo añadido, cuando Haaland marcó desde el punto de penalti después de que Alisson cometiese falta a Rayan Ait-Nouri. Además, Brighton cayó 0-1 con Crystal Palace.

Con esta victoria, los de Pep Guardiola se mantienen a seis puntos del Arsenal, que es líder; Liverpool baja al séptimo sitio.

Inter aplasta al Sassuolo y vuela hacia el *Scudetto*

EFE

Roma, Italia.- El Inter de Milán exhibió el domingo todo su potencial, toda su pegada y toda su hambre ante el Sassuolo (0-5), al que vapuleó con la actuación destacada de Federico Dimarco, asistente en tres de los cuatro goles, y Lautaro Martínez, cada vez más cerca de acabar como máximo goleador de la Serie A la temporada.

No falla el Inter de Cristian Chivu. No da señales de flaqueza. Y eso que le faltan jugadores como Dumfries, Calhanoglu o Barella, todos lesionados. Su largo fondo de armario le permite suplir esas bajas con jugadores que podrían ser titulares en el resto de equipos de la Serie A.

Ante el Sassuolo, la enésima muestra de dominio y de que son los máximos favoritos a ganar el *Scudetto*. A falta de que juegue su único perseguidor, tiene un colchón de 8 puntos. Lautaro Martínez, el máximo exponente de este combinado *nerazzurro*, volvió a marcar. Son ya 14 en su cuenta personal, 6 más que Nico Paz, el segundo en la tabla.

Inter suma 58 puntos en la cima de la tabla, ocho más que el Milán, que tiene un partido menos y es su inmediato perseguidor.

Con este tanto, el tercero del duelo, igualó el de Bahía Blanca a una leyenda interista como Roberto Boninsegna con 171 tantos en el club. Es el tercer máximo goleador de la historia del Inter. Su siguiente víctima, Alessandro Altobelli y sus 209 dianas.

EFE

Lautaro Martínez. Inter sigue con paso firme su camino en la Serie A.

Los tantos fueron de Bisseck, Thuram, Lautaro Martínez, Akanji y Luis Henrique.

Además, Juventus empató 2-2 con el Lazio. Bolonia cayó como local 0-1 ante el Parma y Lecce obtuvo un triunfo de 1-0 sobre el Udinese.

EFE

LIGA DE ESPAÑA (LALIGA)
RESULTADOS JORNADA 23

Celta	1 - 2	Osasuna
Rayo	0 - 0	Oviedo
Barcelona	3 - 0	Mallorca
R. Sociedad	3 - 1	Elche
Alavés	0 - 2	Getafe
Sevilla	1 - 1	Girona
Athletic	4 - 2	Levante
Atlético	0 - 1	Betis
Valencia	0 - 2	Real Madrid
	PARA HOY	
Villarreal	vs	Espanyol

POSICIONES: Barcelona 58, Real Madrid 57, Atlético 45, Villarreal 42, Betis 38, Espanyol 34, Celta 33, R. Sociedad 31, Osasuna 29, Athletic 28, Getafe 26, Girona 26, Sevilla 25, Alavés 25, Elche 24, Mallorca 24, Valencia 23, Rayo 22, Levante 18, Oviedo 16

LIGA DE ITALIA (SERIE A)
RESULTADOS, JORNADA 24

Verona	0 - 0	Pisa
Genoa	2 - 3	Nápoles
Fiorentina	2 - 2	Torino
Bolonia	0 - 1	Parma
Lecce	2 - 1	Udinese
Sassuolo	0 - 5	Inter
Juventus	2 - 2	Lazio
	PARA HOY	
Atalanta	vs	Cremonese
Roma	vs	Cagliari
	Miércoles 18 de Febrero	
Milan	vs	Como 1907

POSICIONES: Inter 58, Milan 50, Nápoles 49, Juventus 46, Roma 43, Como 1907 41, Atalanta 36, Lazio 33, Udinese 32, Bolonia 30, Sassuolo 29, Cagliari 28, Torino 27, Parma 26, Cremonese 23, Genoa 23, Lecce 21, Fiorentina 18, Pisa 15, Verona 15

LIGA DE INGLATERRA (PREMIER)
RESULTADOS , JORNADA 25

Leeds	3 - 1	Nottingham
M. United	2 - 0	Tottenham
Arsenal	3 - 0	Sunderland
Fulham	1 - 2	Everton
Burnley	0 - 2	West Ham
Wolves	1 - 3	Chelsea
Bournemouth	1 - 1	Aston Villa
Newcastle	2 - 3	Brentford
Brighton	0 - 1	Crystal Palace
Liverpool	1 - 2	M. City

POSICIONES: Arsenal 56, M. City 50, Aston Villa 47, M. United 44, Chelsea 43, Liverpool 39, Brentford 39, Everton 37, Sunderland 36, Fulham 34 Bournemouth, Newcastle 33, Crystal Palace 32, Brighton 31, Tottenham 29, Leeds 29, Nottingham Forest 26, West Ham 23, Burnley 15, Wolves 8

SE DESQUITA BETIS EL ATLÉTICO

Debutan Obed y Fidalgo en la liga de España

EFE

Los sevillanos ganan 1-0 y vengan el revés en Copa. Real Madrid gana y sigue a la caza del Barcelona

Madrid, España.- Herido el Betis y relanzado el Atlético de la eliminatoria de la Copa del Rey del pasado jueves, su segundo duelo en cuatro días cambió la inercia, ganador el conjunto verdiblanco por el acierto de Antony y un ejercicio defensivo puro para doblegar el equipo rojiblanco, con dos goles anulados, mucha insistencia, pocas ideas y la despedida ya inequívoca de la Liga con 15 jornadas por jugar y a trece puntos del Barcelona.

La diferencia fue el gol del extremo brasileño, que se inventó el 0-1 en el minuto 28 y condicionó todo lo demás. Controló, esperó, miró y soltó el zurdazo que pretendía a la red de Oblak desde el borde del área. El portero esloveno dio un paso fatal hacia el lado contrario, que luego le costó el gol. No le dio tiempo a superar el contrapié para estirarse con su envergadura y detener el balón. La tocó. No la paró. El tanto decisivo. Tres puntos.

Duelo donde Álvaro Fidalgo y Obed Vargas debutaron en la Liga de España. El primero fue titular y cumplió buena labor, jugó casi toda la ruta, salió al 97; mientras el segundo entró de cambio al 70, cobn un accionar discreto.

REAL MADRID SIGUE CERCA

Mientras el Real Madrid solventó un juego gris con una jugada individual de Álvaro Carreras en el minuto 65 que redondeó Kylian Mbappé en el 91 para llevarse los tres puntos contra un rival que no probó a Thibaut Courtois y que desató la desesperación de Mestalla, que pidió la dimisión de Carlos Corberán.

Un 2-0 lapidario para el Valencia, que se fue abucheado de su estadio y se mantiene de momento a uno del descenso que marca con 22 puntos el Rayo Vallecano, cuyo partido contra el Oviedo ha sido aplazado esta jornada por las condiciones del Estadio de Vallecas.

Mientras el Sevilla y el Girona, dos equipos que luchan por la permanencia, empataron 1-1 en el Ramón Sánchez-Pizjuán en un partido que fue aplazado el sábado por la alerta meteorológica en Andalucía y en el que el griego Odysseas Vlachodimos, después de que Kike Salas igualara el gol en el primer tiempo del francés Thomas Lemar, le parara un penalti al uruguayo Cristhian Stuani en la prolongación. Además, Athletic de Bilbao le ganó 4-2 al Levante y Getafe derrotó a domicilio 0-2 al Alavés.

58

PUNTOS tiene Barcelona en la cima, uno menos que Real Madrid, y Atlético de Madrid, con 45, casi dice adiós a sus opciones ligueras.

REUTERS

Obed Vargas ingresó de cambió ante el Betis.

EFE

LIGA DE PAÍSES BAJOS (EREDIVISIE)
RESULTADOS JORNADA 22

NAC Breda	0 - 2	Excelsior
NEC Nijmegen	4 - 1	Heracles
Zwolle	1 - 2	Volendam
Twente	5 - 0	Heerenveen
Fortuna Sittard	2 - 2	S. de Rotterdam
Utrecht	0 - 1	Feyenoord
Go Ahead	1 - 1	Telstar
AZ Alkmaar	1 - 1	Ajax
Groningen	1 - 2	PSV

POSICIONES: PSV 59, Feyenoord 42, NEC Nijmegen 41, Ajax 39, Sparta de Rotterdam 36, Twente 34, AZ Alkmaar 33, Groningen 31, Fortuna Sittard 26, Excelsior 26, Zwolle 26, Heerenveen 25, Utrecht 24, Go Ahead 23, Volendam 21, Telstar 17, Heracles 17, NAC Breda 16

LIGA DE ALEMANIA (BUNDESLIGA)
RESULTADOS JORNADA 21

Unión Berlín	1 - 1	Eintracht Fr.
1. FC Heidenheim 1846	0 - 2	Hamburgo
Mainz 05	2 - 0	Augsburgo
St. Pauli	2 - 1	Stuttgart
Friburgo	1 - 0	W. Bremen
Wolfsburgo	1 - 2	B. Dortmund
B. MGladbach	1 - 1	Leverkusen
Colonia	1 - 2	RB Leipzig
Bayern	5 - 1	Hoffenheim

POSICIONES: Bayern 54, B. Dortmund 48, Hoffenheim 42, RB Leipzig 39, Stuttgart 39, Leverkusen 36, Friburgo 30, Eintracht Fr. 28, Unión Berlín 25, Colonia 23, Hamburgo 22, B. MGladbach 22, Augsburgo 22, Mainz 05 21, Wolfsburgo 19, W. Bremen 19, St. Pauli 17, 1. FC Heidenheim 13

LIGA DE FRANCIA (LIGUE 1)
RESULTADOS, JORNADA 21

Metz	0 - 0	Lille
Lens	3 - 1	Rennes
Brest	2 - 0	Lorient
Nantes	0 - 1	Lyon
Niza	0 - 0	Mónaco
Angers	1 - 0	Toulouse
Auxerre	0 - 0	París FC
Le Havre	2 - 1	Estrasburgo
PSG	5 - 0	Marsella

POSICIONES: PSG 51, Lens 49, Lyon 42, Marsella 39, Lille 33, Rennes 31, Estrasburgo 30, Toulouse 30, Angers 29, Mónaco 28, Lorient 28, Brest 26, Le Havre 23, Niza 23, París FC 22, Auxerre 14, Nantes 14, Metz 13

"Dios me llamó a ser entrenador"

MARTÍN AVILÉS / ENVIADO

Santa Clara, California.- Mike Macdonald solo necesitó de dos temporadas para convertirse en campeón como entrenador en jefe de los Seattle Seahawks. Tras vencer a los New England Patriots, el head coach llevó a las vitrinas del equipo de la NFC Oeste el segundo Vince Lombardi de su historia. Algo que solo pudo conseguir con la unión de su vestidor.

Los Seahawks realizaron una impresionante exhibición defensiva en su victoria en el Super Bowl LX por 29-13 sobre los Pats. Macdonald celebró eufórico con su equipo en el campo del Levi's Stadium, donde escribió una nueva historia.

"Creo que Dios me llamó a ser entrenador y lo escuché y creo en Él. Tenemos una gran bendición de ser Seahawks, de ser 12. Y ahora, somos campeones mundiales", comentó tras el juego.

La defensa de Seattle fue un punto clave durante la temporada 2025. El equipo fue primero en puntos permitidos y sexto en yardas permitidas. El equipo terminó con un récord de 14-3 en la temporada regular, ganó la NFC Oeste y su primer Super Bowl desde la temporada 2013.

Por su parte Mike Vrabel, entrenador de los New England Patriots, aseveró este domingo que la caída en el Super Bowl LX ante Seattle Seahawks debe quedar marcada en su equipo para que no vuelva a pasar.

"No queremos que esto se convierta en parte de nuestra identidad de no ser los favoritos. Así es como va a suceder cada año, alguien va a perder este partido, por eso debemos recordar cómo se siente y asegurarnos de que nunca vuelva a ser así", subrayó el coach al final del partido.

Seahawks realizaron una impresionante exhibición defensiva en su victoria en el Super Bowl LX.

MARTÍN AVILÉS

Mike Macdonald dijo que es una gran bendición ser de Seahawks.

SEATTLE MANIATÓ A NE

Seahawks cobran venganza de Pats y se coronan en el SB XL

Super LX Bowl

MARTÍN AVILÉS / ENVIADO

Los campeones de la NFC conquistaron su segundo título de la NFL gracias a las grandes actuaciones de Jason Myers, Kenneth Walker III y Sam Darnold

Santa Clara, California.- Los Seattle Seahawks tuvieron un baile inolvidable en la pista del Levi's Stadium. El equipo dirigido por Mike Macdonald aprendió de sus errores y exorcizó el fantasma de Malcolm Butler que atormentaba sus noches con el amargo recuerdo de aquella intercepción que dio el triunfo a New England Patriots en 2015. Los de la capital del grunge sufrieron desde entonces una profunda reconstrucción, y el destino quiso que consiguieran su revancha ante ese viejo verdugo para alzar por segunda vez en su historia el Vice Lombardi. Y su redención.

Los Seahawks vencieron por 29-13 a los Patriots para ganar el Super Bowl LX en plena casa de sus enemigos divisionales San Francisco 49ers. Kenneth Walker III comandó el triunfo con 135 yardas terrestres mientras que Jason Myers lideró al equipo en puntos al aportar más de la mitad del total con 15, con los que se erigió como el pateador con más goles de campo anotados en la historia de un Gran Juego.

Mike Vrabel se ha quedado corto en su intento por convertirse en el primer entrenador en jefe de todos los tiempos en ser campeón como jugador y luego entrenador del mismo equipo, al tiempo que los Pats ahora están en solitario como los de más derrotas en el Súper Domingo con seis, mismo número que presume de victorias, rubro en el que están empatados

Seattle aprendió de sus errores y exorcizó el fantasma de Malcolm Butler, que atormentaba sus noches con el recuerdo de aquel SB de 2015.

CLAVES DEL TÍTULO LOGRADO POR SEATTLE

1 **JASON MYERS** lideró al equipo en puntos, al aportar más de la mitad del total, con 15, además de convertirse en el pateador con más goles de campo anotados en un SB.

2 **MIKE VRABEL** se quedó corto en su intento por convertirse en el primer entrenador en jefe en ser campeón como jugador y coach del mismo equipo.

3 **TUVIERON QUE** pasar 11 años y siete días para que los Seattle Seahawks tuvieran su revancha ante Patriots.

Mike Macdonald pudo llevar al título a Hawks en su segunda campaña.

5

LOS GOLES DE CAMPO acertados por Jason Myers, un récord en la historia de los Super Bowl.

135

YARDAS terrestres acumuló el corredor Kenneth Walker III para comandar el triunfo de Seattle.

FOTOS: REUTERS

Creímos en cada uno de nosotros, nos queremos y ahora somo campeones"

MIKE MACDONALD
COACH DE SEAHAWKS

con Pittsburgh Steelers en la cima de toda la NFL.

La venganza es un plato que se sirve frío y Hawks congelaron a Pats para devorárselos de un solo bocado. Pero tuvieron que pasar 11 años y siete días para que esto ocurriera. Se dio gracias al infinito talento de su defensa, misma que violentó a Drake Maye con seis capturas y dos intercepciones, una de ellas devuelta hasta las diagonales.

Seahawks comenzaron de manera sólida un drive de 51 yardas que se vio frenado justo cuando ingresaron a la zona roja, donde Sam Darnold no pudo conectar un pase de 14 yardas para Rashid Shaheed, por lo que Mike Macdonald no quiso arriesgar de más y envió al campo a Jason Myers, quien puso los primeros puntos en el marcador con una patada certera de 33 yardas.

Fue hasta el segundo cuarto que volvieron a caer puntos en el marcador y lo fueron para Seattle con otras tres patadas de gol de campo de Myers.

Los Seahawks esta vez no desperdiciaron la inmejorable oportunidad para anotar su primer touchdown y lo hicieron con un pase de 16 yardas de Darnold para AJ Barner par ampliar a 19-0 su ventaja.

El fantasma de convertirse en el primer equipo sin puntos en la historia del Gran Juego, comenzaba a susurrarle al oído a los Pats, pero el equipo de Mike Vrabel despertó. Un pase profundo de 24 yardas de Maye para Mack Hollins en las diagonales devolvió a New England al partido al reducir la desventaja nuevamente a 12 de diferencia con el 19-7 y 12:27 en el reloj.

Pero Julian Love le interceptó un pase a Maye cuando se perfilaban los Pats hacia la zona de peligro y Seattle hizo valer esa gran jugada para añadir tres puntos más con otra patada de Myers, ahora de 26 yardas.Con ello, el de Chula Vista, California, rompió el récord de más goles de campo en un Súper Tazón con cinco.

Nwosu prolongó la pesadilla patriota con un pick six que extendió a 29 los puntos anotados por Seattle.

Kenneth Walker III recibió el premio al Jugador Más Valioso del Super Bowl por sus 135 yardas terrestres.

Pasaron 12 años para que Seahawks volviera a lo más alto.

FOTOS: REUTERS

El running back está en el último año de su contrato de novato.

"Nunca pensé que podía ganar el MVP": Walker III

MARTÍN AVILÉS / ENVIADO

Santa Clara, California.- Kenneth Walker III ha revalorizado la posición de corredor en la NFL. El estelar jugador de 28 años de edad se ha erigido como el primer running back de este siglo en ganar el premio al Jugador Más Valioso del Gran Juego, gracias a su dominante exhibición en el Super Bowl LX.

"Significa mucho para mí y mis compañeros. Pasamos por muchas adversidades para llegar hasta acá, así que es una bendición", dijo en conferencia de prensa tras su noche mágica en el máximo escenario de su deporte. "Ojalá este reconocimiento demuestre que los running backs son importantes y tenemos un gran impacto en la liga", agregó.

PASARON 28 AÑOS

EL ÚLTIMO corredor que se había llevado el MVP del Super Bowl fue Terrell Davis, con los Denver Broncos, en el Super Bowl XXXII.

La estrella de los Seattle Seahawks fue nombrado MVP del Súper Domingo, convirtiéndose en el primer RB en 28 años en ganar este galardón tras impulsar a Seattle a la victoria sobre los New England Patriots . El último corredor en llevarse el MVP del Super Bowl había sido Terrell Davis con los Denver Broncos en el Super Bowl XXXII.

"Nunca pensé que podía ganar este reconocimiento, es un momento surreal", continuó, para luego recordar lo difícil que fue cambiar el chip y adquirir una cultura ganadora dentro del equipo. "Ignoramos el ruido exterior, nos mantuvimos unidos y por eso ganamos el Super Bowl".

Kenneth Walker III está en el último año de su contrato de novato, que vence en marzo. El contrato de cuatro años está valorado en 8.44 millones de dólares. Con su condecoración como Jugador Más Valioso esta noche, sin duda ha presentado argumentos sólidos para asegurar un contrato a largo plazo y permanecer a las órdenes de Mike Macdonald.

El domingo, Walker corrió 27 veces para 135 yardas y atrapó dos pases para 26 yardas.

Seattle no tuvo mucha resistencia y ganó el Vince Lombardi de forma sencilla.

BAILE INOLVIDABLE

Bad Bunny hizo suyo el Super Bowl LX en SF

MARTÍN AVILÉS / ENVIADO

El puertorriqueño hace historia al ofrecer un espectáculo de medio tiempo completamente en español y un poderoso mensaje de amor

Super LX Bowl

Santa Clara, California.- Bad Bunny hizo historia al romper con el más grande estereotipo que imperaba en el Super Bowl, al convertirse en el primer artista en ofrecer un espectáculo de medio tiempo completamente en español. Lo hizo en medio de un álgido momento para la comunidad latina en Estados Unidos, sumergida en una dolorosa crisis provocada por una persecución nunca antes vista.

El cantante ondeó la bandera de Puerto Rico, bailó con Lady Gaga y regaló su premio Grammy obtenido recién la semana pasada al mejor álbum del año con *DeBÍ TiRAR MáS FOToS* (2025) a un niño en pleno espectáculo. Y de paso, invitó a Ricky Martin a cantar un popurrí entre El Apagón (2022) y *LO QUE LE PASÓ A HAWAii* (2025). Y coronó su apoteósico show con el mensaje "la única cosa más grande que el odio es el amor", en las pantallas mientras las banderas de toda Latinoamérica desfilaban.

El espectáculo del *Conejo Malo* trasladó al Levi's Stadium a un típico campo de cultivo puertorriqueño con una plazuela con terraza donde con aguardiente y licor, los latinos olvidan sus penas al ritmo de la música. *Tití me preguntó* (2022) fue la canción con la que Benito Antonio Martínez Ocasio abrió su show. La inmensa mayoría de estadounidenses presente, no entendía qué estaba pasando, mientras la minoría latina bailaba y cantaba con esa cadencia tan única.

Yo perreo sola (2020) y *EoO* (2025) con matices de *Gasolina* (2004) de Daddy Yankee y *Pa' Que Retozen* (2002) de Tego Calderón, fueron el preámbulo de una épica colaboración que encendió a todo el público presente. En el escenario apareció Lady Gaga, quien cantó *Die with a smile* (2024) con el sampleo introductorio de Mónaco (2023). Y entonces, Benito se acercó a la cantante y bailaron los primeros acordes de *BAILE INoLVIDABLE*.

Los aficionados aún eufóricos, de pronto comenzaron a gritar con asombro ante la figura de Ricky Martin aparecido entre el montaje para entonar dos de las canciones más icónicas de Bad Bunny, al tiempo que *el Conejo* entregaba su premio Grammy a un pequeño. El clímax de una exhibición que ha sido más un grito de amor que de guerra, cuando el mundo esperaba una confrontación directa contra la represión contra el pueblo hispanoamericano en la Unión Americana.

Café Con Ron (2025) y *DeBÍ TiRAR MáS FOToS*, ambas de su último álbum cerraron una exhibición que ha servido para reivindicar la cultura latina en uno de los momentos que más desprecio ha recibido. Cada una de las banderas de América Latina aparecieron y la frase "la única cosa más grande que el odio es el amor" en las pantallas despidió a un Benito que ha encumbrado su carrera al conquistar el máximo escenario. Historia pura.

"La única cosa más grande que el odio es el amor".

Dio una exhibición que fue un grito de amor.

FOTOS EFE

El Conejo Malo abrió su espectáculo con su éxito Tití me preguntó.

Sacó a bailar a Lady Gaga, quien antes interpretó *Die with a smile*.

MILÁN-CORTINA 2026

Lindsey Vonn sufre aparatosa caída

EFE

La esquiadora tuvo que ser retirada en helicóptero al hospital donde fue atendida de inmediato

El primer domingo de los Juegos de Milán-Cortina 2026 estuvo marcado por el estremecedor accidente de Lindsey Vonn en el descenso alpino, pero la desgracia de la estadounidense contrastó con alegrías de nuevos y viejos campeones.

Lo más comentado de la jornada fue la caída de la esquiadora Lindsey Vonn nada más comenzar su intento en el descenso de esquí alpino. La estadounidense de 41 años, que competía con el ligamento cruzado roto después de otra caída sufrida hace pocos días, no pudo culminar la proeza de su regreso a la competición y tuvo que ser evacuada en helicóptero. La federación norteamericana comunicó que se encuentra estable.

Por su parte, el noruego Johannes Hoesloft Klaebo puso la primera piedra en busca de un récord sin precedentes. El esquiador de fondo aspira a ganar en unos mismos Juegos las seis pruebas de su disciplina, algo que ya consiguió en el Mundial de 2025, y este domingo consiguió la primera en el esquiatlón 10+10 km. Es el sexto oro para Klaebo en su carrera, a tan solo dos del máximo conseguido por un mismo deportista en Juegos de invierno.

Los nuevos campeones olímpicos también dejaron nuevas historias. En el eslalon gigante paralelo de snowboard, República Checa sumó su tercer entorchado olímpico consecutivo, pero ya no en la figura de Ester Ledecka, campeona en 2014 y 2018. Ledecka fue la mejor en la ronda clasificatoria, pero fue eliminada en cuartos de final. La reemplazó en lo más alto del podio su compatriota Zuzana Maderova, asegurando el relevo generacional.

Donde todavía no hay relevo es en la categoría masculina del eslalon gigante paralelo. En un deporte dominado en muchas ocasiones por atletas de menos de 25 años (como la misma Maderova, que tiene 22), el oro fue para el austriaco Benjamin Karl, que este año cumple 41. Defendió con éxito la medalla que ya había conseguido en Pekín 2022 en la que, según él mismo ha afirmado, es la última temporada de su carrera, después de cinco Juegos.

El patinaje de velocidad volvió a dejar un nuevo récord olímpico, en este caso en la prueba masculina de 5 mil metros. El noruego Sander Eitrem, quien también posee el récord mundial, paró el cronómetro en 6:03.95. La preocupación empieza a aflorar entre la selección de Países Bajos, tradicional dominadora de este deporte, que no ha sumado ninguna medalla en las dos pruebas disputadas hasta ahora.

En la clasificatoria de snowboard big air, la austriaca Anna Gasser se clasificó en novena posición.

REUTERS

La estadounidense fue reportada como estable tras su dramático accidente.

HARÍA HISTORIA

HOESLOFT KLAEBO aspira a ganar en los mismos Juegos las seis pruebas de su disciplina.

REUTERS

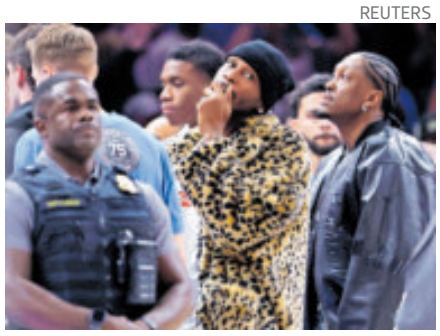

Shai se ha perdido los dos últimos juegos con OKC por una lesión.

Sengun va en lugar de SGA en el All Star

EFE

Alperen Sengun, jugador de los Houston Rockets, será el sustituto del escolta de los Oklahoma City Thunder, Shai Gilgeous-Alexander, en el All Star Game de la NBA del próximo fin de semana, por la lesión en el abdomen del actual MVP de la liga que le impedirá acudir a la cita.

La elección del pívot turco como su reemplazo fue realizada por el comisionado de la NBA, Adam Silver, informó en un comunicado la NBA.

Gilgeous-Alexander se ha perdido los dos últimos partidos del Thunder por una lesión abdominal de la que será reevaluado tras el fin de semana de las estrellas.

Para Sengun será la segunda participación en el All Star, tras debutar el año pasado. La edición actual se celebrará del 13 al 15 de febrero en el Intuit Dome de Inglewood, ciudad lindante a Los Ángeles, y hogar de Los Angeles Clippers.

El turco promedia 20.8 puntos, 9.4 rebotes y 6.3 asistencias por partido con los Rockets, cuartos clasificados en la Conferencia Oeste.

Sengun formara parte del equipo Mundo, en el renovado formato del partido de las estrellas con el que la liga intenta recuperar el interés por un encuentro que reúne a los mejores jugadores del planeta.

Knicks apalean a Celtics y son segundos del Este

EFE

New York Knicks ganaron este domingo a los Boston Celtics por 89-111 con 31 puntos de Jalen Brunson y recuperaron la segunda posición en la Conferencia Este, que disputan con los hombres de Joe Mazzulla.

Brunson terminó con 31 puntos y 8 asistencias, Josh Hart aportó 19 puntos y 6 rebotes, mientras que el dominicano Karl-Anthony Towns firmó un doble-doble con 11 puntos y 10 rebotes.

El puertorriqueño Jose Alvarado, el último refuerzo de los Knicks durante el recién cerrado mercado de traspasos, debutó 12 puntos, 2 rebotes, 2 asistencias, 2 robos y un tapón en unos 25 minutos.

Con este triunfo en el TD Garden, los Knicks recuperan la segunda plaza en el Este con un balance de 34-19, el mismo que tienen los Celtics. Ambos están a 5 partidos de los Detroit Pistons (38-13), que dominan el Este con autoridad.

Para los Celtics, Jaylen Brown anotó 26 puntos, Derrick White 19 y Baylor Scheierman firmó 10 puntos y 13 rebotes. Igual que Alvarado con los Knicks, el montenegrino Nikola Vucevic debutó con los Celtics 11 puntos y 6 rebotes.

Los hombres de Mazzulla estuvieron muy desacertados desde el perímetro, una de sus principales armas ofensivas.

Terminaron el partido con solo 7 triples de 41 intentos (17.1%), mientras que los Knicks metieron 14 de 35 (40%), una diferencia determinante en el resultado final.

REUTERS

Jalen Brunson lideró la ofensiva de Nueva York con 31 puntos; Alvarado debutó con los neoyorquinos.

Knicks y Celtics están a cinco partidos de distancia de los líderes de la Conferencia Este, los Detroit Pistons.

CLIPPERS GANAN SEGUNDO PARTIDO SIN HARDEN

Los Angeles Clippers se impusieron este domingo a los Minnesota Timberwolves a domicilio por 96-115, en su segunda victoria seguida desde los traspasos de James Harden a los Cleveland Cavaliers y de Ivica Zubac a los Indiana Pacers.

Kawhi Leonard se echó al equipo a la espalda con 41 puntos y 8 rebotes. El angelino ya sumaba 24 puntos al descanso y cerró el partido con un 14 de 30 en tiros de campo (46.7%). Yanic Niederhäuser y John Collins aportaron 15 puntos cada uno.

México vuelve a mirar a la ONU

El respaldo de Sheinbaum a la candidatura de **Michelle Bachelet** para la Secretaría General de la Organización de las Naciones Unidas marca un cambio interesante en la política exterior mexicana.

No sólo abre la posibilidad de que, **por primera vez, una mujer y una latinoamericana lidere la ONU**, también refleja un discurso distinto dentro de Morena frente a un organismo que durante años fue descalificado.

Y la decisión se da en un contexto internacional complejo, con **Trump cambiando las reglas del orden mundial** y aniquilando el sistema multilateral.

EL "FLORERO"

La ONU es un organismo creado en 1945 que agrupa a **193 países** para mantener la paz y promover la cooperación internacional.

El Consejo de Seguridad, integrado por 15 países, concentra el poder real. Cinco de ellos, **Estados Unidos, Rusia, China, Francia y Reino Unido**, son permanentes y tienen derecho de veto. Si uno se opone, no hay resolución. Por eso, en conflictos internacionales, la ONU suele quedar paralizada.

El expresidente López Obrador argumentaba que era **ineficaz, costosa y burocrática.** Llegó a llamarla "un florero". Hoy, la postura es distinta.

CARGO EN DISPUTA

La Secretaría General es el cargo más alto de la ONU. No gobierna países ni impone decisiones, pero **administra la organización y actúa como mediador global**. Convoca negociaciones, visibiliza crisis y propone agendas.

Su nombramiento depende del Consejo de Seguridad y de la Asamblea General. En los hechos, **las potencias deciden**. Ningún candidato llega sin su visto bueno.

Nunca una mujer ha ocupado ese cargo. **Michelle Bachelet**, dos veces presidenta de Chile, ex alta comisionada de Derechos Humanos y exdirectora de ONU Mujeres, **cumple con el perfil político y diplomático** para competir.

LA ERA TRUMP

La candidatura se da en un momento crítico. Con Trump, **Estados Unidos ha dejado de pagar sus cuotas**, acumulando una deuda superior a **mil 500 millones de dólares.** La ONU enfrenta una crisis financiera que amenaza operaciones básicas.

Además, Washington se ha retirado de organismos como la **OMS** y ha reducido aportaciones voluntarias. La cooperación internacional se debilita justo cuando aumentan conflictos armados, crisis migratorias y emergencias climáticas.

La próxima Secretaría General enfrentará **una ONU con menos recursos, menor respaldo de las potencias y pérdida de legitimidad**.

EL CAMBIO

Claudia **Sheinbaum** anunció el respaldo de México a Bachelet junto con **Chile y Brasil**. Destacó su experiencia, su perfil pacifista y que **ya es momento de que una mujer dirija la ONU.**

El respaldo implica también un viraje. Al inicio del sexenio se evaluó impulsar a **Alicia Bárcena**, actual secretaria de Medio Ambiente y extitular de la Cepal. Finalmente, México decidió sumarse a una candidatura regional.

La decisión evita un choque directo con Estados Unidos. Promover a Bárcena, figura identificada con posiciones críticas frente a Washington, habría elevado la tensión. **Bachelet ofrece un perfil más aceptable para las potencias**, sin confrontación directa.

Para México, apoyar a Bachelet significa **recuperar presencia internacional**, influir en la agenda multilateral y alinearse con gobiernos afines de la región.

Si Bachelet llega al cargo, México ganaría **mayor interlocución** en temas clave como migración, pobreza, cambio climático y derechos humanos.

El paso de descalificar a la ONU a intentar incidir en su liderazgo habla de **un reacomodo pragmático de Morena** frente a un escenario internacional más hostil. La apuesta ahora es tener **mayor influencia en el tablero global,** aun con reglas adversas.

EL DATO INCÓMODO

Entre 2022 y 2025, el gobierno dejó sin ejercer **51 mil 537 millones de pesos** destinados a vacunación. Sólo en 2025 quedaron **645 millones** sin usar. Mientras tanto, **México lidera en casos de sarampión.**

@Juan_OrtizMX

Tiros libres

Gira de pretemporada

Samuel García salió a la gira con **Claudia Sheinbaum** con la cautela de quien entra a una fiesta sin saber si habrá pastel o pedradas. El "temor a la abucheada" flotaba en el ambiente y en las redes como el smog regio, pero ahí estuvo el gobernador, sonriendo y posando. A la par, Morena llamó a hacer un "frente común" con PRI y PAN en su contra, una unidad medio forzada con un enemigo compartido y con el calendario electoral cerca. Por otro lado, **Luisa Alcalde** pidió al Congreso nuevoleonés aprobarle el presupuesto. Como que andan midiendo el terreno de la elección a gobernador de 2027.

Terreno fosfo fosfo

El senador **Luis Donaldo Colosio Riojas** realizó una gira en el municipio de Guadalupe, Nuevo León, junto con el alcalde **Héctor García** y estructuras de Movimiento Ciudadano. En el ambiente político local, la visita se leyó menos como agenda institucional y más como medición del terreno *fosfo fosfo*: ¿se anima a ser el relevo de su compadre, el gobernador Samuel García, o empieza a jugar también en la pista presidencial? Aunque falta para 2030 y él insiste en que no es su momento, en su partido y hasta en grupos de la oposición ya lo colocan como carta para disputar a Morena. Habrá que esperar: al final, lo que hoy tiene a su favor, parece, es tiempo.

Trueque morenista

Luego de semanas de negociación de Morena con sus aliados del PT y el PVEM, al parecer los jaloneos no han terminado y en la mesa de juego se barajan toda clase de posibilidades para convencerlos. Incluso, algunos actores aseguran que el ofrecimiento podría incluir ceder dos gubernaturas a esos partidos, Sinaloa y Michoacán, entidades donde los mandatarios morenistas están muy mermados y perdiendo apoyo, además de que tienen en sus territorios fuerte presencia del crimen organizado, o sea una bomba de tiempo. ¿Será?

Crónica de un broche oxidado

Julio Scherer Ibarra entró al gobierno de **López Obrador** con confianza total, llaves en mano y un cuarto con vista al poder. En los pasillos de Palacio Nacional se movía como si la Constitución fuera su carpeta de apuntes. Él, el cerebro jurídico de la '4T'; AMLO, el presidente que necesitaba un traductor para hablarle al Congreso en "legales". Pero el amor es frágil y el poder, fragilísimo. Lo que comenzó como idilio institucional terminó como episodio de divorcio silencioso, lo que convirtió a Scherer en protagonista de su propio *thriller* político. Que si tráfico de influencias, que si pleitos con otros machos alfa del oficialismo, que si el presidente ya no lo miraba con esos ojos. Y, cuando por fin se fue, AMLO dijo gracias, como quien despide a un mesero que alguna vez le sirvió bien el café. El resto, como siempre, lo está escribiendo el ego de cada quien en sus memorias.

Desmontan escenografía del crimen

La FGR informó que al crimen organizado esta vez no lo capturaron, simplemente le quitaron sus juguetes de guerra. Veintitrés vehículos con blindaje artesanal, los llamados *monstruos*, fueron enviados a la trituradora, tras ser asegurados entre noviembre y enero, y vinculados a 19 carpetas de investigación. El acto, encabezado por el MP federal, reunió a peritos, autoridades y órganos de control para certificar que todo se destruyera conforme a la norma. El mensaje institucional fue claro: se desmonta la escenografía del poder criminal, aunque el guion de fondo siga intacto.

México–EU: cuando caen los tabúes

Señal: ruptura de tabúes históricos en EU sobre México
Tendencia: relación bilateral cambia de coordinada a jerárquica

Durante décadas, la relación entre México y Estados Unidos se sostuvo sobre una serie de tabúes no escritos que hacían posible una convivencia estable en medio de una asimetría profunda. Hoy, esos tabúes empiezan a caer uno por uno.

El primero es el de la guerra olvidada. El conflicto entre 1846 y 1848 fue siempre una herida fundacional para México y, al mismo tiempo, un episodio deliberadamente silenciado desde Washington en el lenguaje político contemporáneo. Era una cuestión de pragmatismo y estabilidad diplomática porque una relación basada en integración económica requería una narrativa posthistórica. Celebrar hoy aquella guerra desde canales oficiales estadounidenses no es un ejercicio de memoria, es una reclasificación simbólica. Cuando una potencia revive una guerra contra un aliado, deja de tratarlo como socio postconflicto y lo reincorpora a su relato fundacional de poder.

El segundo tabú es el de no llamar terrorismo a la violencia criminal mexicana. Durante años, esta distinción sostuvo un equilibrio clave. El crimen organizado se combate en marcos policiales y judiciales; el terrorismo pertenece al dominio de la seguridad nacional. No es una diferencia semántica, sino jurídica y estratégica. Nombrar terrorismo no describe una realidad, autoriza un tipo de intervención. Al normalizar ese lenguaje, México empieza a ser leído no sólo como un socio con problemas, sino como un espacio potencial de excepción, donde la soberanía puede volverse negociable bajo el argumento de la amenaza.

El tercer tabú es el del libre comercio como espacio neutral. Durante 30 años, el comercio funcionó como amortiguador estructural de la relación. El T-MEC y, más recientemente, el *nearshoring* descansaban sobre la idea de que la integración económica operaba al margen de la lógica geopolítica dura. Esa separación empieza a disolverse. La negociación sobre minerales críticos introduce otra racionalidad: ya no se trata sólo de eficiencia, sino de control, alineamiento y seguridad económica. México deja de ser visto como socio libre de mercado y empieza a ser tratado como pieza estratégica subordinada dentro de una economía de búnker, donde la autonomía productiva cede frente a la disciplina geopolítica.

Estos tres movimientos no anuncian una ruptura inmediata ni una acción directa. No implican, por sí solos, una escalada militar o una crisis abierta, pero sí marcan algo más profundo: el desplazamiento del marco desde el cual se gestiona la relación. Primero cae el tabú simbólico, luego el de seguridad, después el económico. El patrón no es improvisado.

Ese desplazamiento tiene consecuencias prácticas. A medida que los tabúes desaparecen, el margen de maniobra de México se reduce incluso sin cambios formales en tratados o acuerdos. Cada gesto de cooperación se vuelve políticamente más costoso hacia dentro; cada desacuerdo, más visible y más punible hacia fuera. La relación deja de operar en la zona gris de la ambigüedad estratégica –donde México históricamente ha encontrado espacio– y se mueve hacia un esquema cada vez más binario de alineamiento o fricción. En ese contexto, incluso decisiones técnicas comienzan a leerse como actos de lealtad o desafío.

México sigue pensando su relación con Estados Unidos en clave de tratados, cooperación y gestión técnica. Estados Unidos empieza a hablar en clave de historia, amenaza y alineamiento. Cuando los idiomas estratégicos dejan de coincidir, la relación no se rompe de inmediato, pero se reordena.

El diagnóstico, por ahora, es frío. México no enfrenta todavía una intervención directa, pero sí la erosión acelerada de los límites que durante décadas contuvieron el ejercicio abierto del poder. Los tratados regulan intereses. Los tabúes regulan jerarquías, y cuando esos tabúes desaparecen, la relación deja de administrarse y empieza a imponerse.

@ortegarance

¿La Presidenta es México?

Van varias ocasiones en que el presidente Trump llena de elogios a la mandataria mexicana; la ha llamado "una mujer fantástica", "líder maravillosa e inteligente", entre otras frases que han hecho que se transforme el semblante de Claudia cuando se entera y lo comunica.

Sin embargo, generalmente, después de "alabarla" viene el golpe, la amenaza y las denostaciones a México; dice "que está gobernado por los cárteles", "no ha hecho lo suficiente", "no gobiernan los mejores", "traen droga y crimen" y, la siguiente frase: "Hacen lo que nosotros decimos".

No bastó lo anterior, lo inédito, el día 3 de febrero, a propósito del aniversario de la intervención norteamericana en suelo mexicano llevada a cabo en el siglo 19, el presidente Trump emitió un comunicado conmemorando la guerra entre ambos países (1846-48) calificándola de exitosa y como una "victoria legendaria" al tomar el territorio mexicano, incluyendo la Ciudad de México, evento que ningún mandatario anterior había ni siquiera mencionado.

Entonces, si Trump elogia a Claudia pero ataca a México, significaría, por lo menos para ese presidente, que no es poca cosa, que México y los mexicanos no son la Presidenta, que, con todo el respeto y admiración que ha profesado por ella, terminará por implantar en México lo que a él le parezca: perseguirá a los narcoterroristas por tierra, mar y aire; impondrá sus condiciones económicas y, seguramente, seguirá presionando para desmantelar la clase corrupta mexicana... que Claudia niega una y otra vez, aunque las evidencias arrojen lo contrario.

México, cumpliendo con "las sugerencias" del vecino país, ha hecho todo lo posible para agradar más allá de la "cooperación sin subordinación"; ha desplegado miles de guardias nacionales a la frontera, comunicado cientos de detenciones de generadores de violencia y extraditado a poco más de 90 líderes representativos de 50 años de historia de delincuencia organizada en México. Sin embargo, la timidez de la Presidenta de México en materia de narcopolítica sigue dejando mucho que desear para el inquieto presidente Trump.

La última, la salida abrupta y dudosa del entonces líder de la bancada morenista en el Senado, Adán Augusto López, vuelve a sugerir, para la opinión pública nacional e internacional, que algo no marcha bien; "mandarlo al territorio" con fuero es tanto como alejarlo de los reflectores del poder y de la toma de decisiones que a alguien ya incomodaron, como en su momento lo fue el anterior fiscal general Gertz Manero.

En México, el destino intervencionista está dado; nos podríamos imaginar el cómo, pero no el cuándo.

Si bien es cierto, leer al presidente Trump es harto complejo. Siquiera creer en que la Presidenta piense que el mandatario norteamericano le es sincero, suena aterrador; que el silencio de aquel ante las aseveraciones de Claudia de "sí cooperación sin subordinación" se antoja una relación personal compleja, donde alguna de las partes saldrá lastimada, y más aún con declaraciones demagogas e incendiarias sobre la eventual protección de una soberanía que se pierde día con día al amparo protector de la narcopolítica que el gobierno de México niega sistemáticamente de su existencia; acaso, algunos operativos exitosos y valiosos, pero tímidos sobre el desmantelamiento de muy pocas presidencias municipales que se convirtieron inviables por sus relaciones político-criminales.

En México, el destino intervencionista está dado; nos podríamos imaginar el cómo pero no el cuándo. Se hará presente la mano dura estadounidense en materia económica, migratoria o de seguridad, eso es un hecho.

Mientras eso sucede, seguimos siendo testigos del *modus operandi* del vecino país hacia sus próximos objetivos regionales, Cuba y Colombia; denuesta, ataca, acuerda, manda señales conciliatorias y luego interviene.

¿Quién sigue y cómo se darán los hechos? La liga se sigue estirando... hasta que reviente.

Bernardo Gómez del Campo
Analista de seguridad
@BGomezdelCampo

FOTOS: CUARTOSCURO.COM Y EFE

El país ha ampliado la campaña de vacunación luego de los miles de casos registrados.

DURANTE AÑOS

"Baja progresiva" de vacunación detonó sarampión en México

EFE Y ROBERTO CORTEZ ZÁRATE

El país registra el mayor número de contagios en todo el continente americano en 2026

Con 8 mil 459 casos acumulados de sarampión y 2 mil 27 registrados en 2026, México es el país con el mayor número de contagios en América en lo que va del año; un repunte que preocupa a especialistas de la Universidad Autónoma Metropolitana (UAM), que lo vinculan a la "disminución progresiva de las coberturas de vacunación durante varios años".

"El brote no puede entenderse como un fenómeno repentino ni aislado, se trata del resultado de una disminución progresiva en las coberturas de vacunación por varios años", subrayó el epidemiólogo Pablo Francisco Oliva Sánchez, en un comunicado compartido por la UAM.

El médico detalló que en la década de los 90 el país alcanzaba "coberturas cercanas a 95 por ciento, con esquemas completos de vacunación", mientras que, en medio de este brote, rondan 71 por ciento, "muy por debajo del umbral necesario para considerar la enfermedad controlada".

Brigadas han sido desplegadas por todo el territorio nacional.

Ante esta situación epidemiológica, la Organización Panamericana de la Salud (OPS) ha pedido al país que intensifique las coberturas de vacunación, así como dar una respuesta rápida ante los brotes de transmisión de esta enfermedad considerada de las más contagiosas y que está afectando principalmente a menores de 1 a 9 años.

"Un solo caso puede generar entre 12 y 18 contagios en personas susceptibles, lo que obliga a mantener coberturas altas para frenar la transmisión", argumentó Oliva, tras destacar que México no está encontrando los medios para alcanzar "la inmunidad de grupo" y, por ende, reducir la transmisión.

El investigador apuntó que "muchos brotes recientes se originaron en casos importados"; sin embargo, agregó, que "el problema surge cuando el virus llega a poblaciones con baja protección inmunológica".

"México había logrado interrumpir la transmisión autóctona desde 1995; el riesgo ahora es que estas cadenas vuelvan a establecerse si no se corrigen las brechas", advirtió.

El especialista urgió al gobierno a mejorar la cobertura en campañas de inmunización de manera uniforme, fortalecer la distribución de biológicos, aumentar el financiamiento a la salud pública y reforzar la vigilancia de casos, los cuales se concentran en los estados de Chihuahua, Jalisco y Chiapas.

También hizo un llamado a la ciudadanía a vacunarse, ya que es una "decisión individual" con "consecuencias colectivas". Recordó que los menores son los más vulnerables, pero eso no excluye el riesgo de contagio a los "jóvenes y adultos sin esquemas completos o sin certeza de su antecedente vacunal".

"Esa población también puede enfermar y desarrollar complicaciones graves", alertó.

La Secretaría de Salud reportó el año pasado 25 muertes vinculadas con esta enfermedad y en lo que va de 2026 se han registrado dos decesos, uno en Tlaxcala y otro en Michoacán.

El miércoles pasado, la Organización Panamericana de la Salud (OPS) emitió una alerta epidemiológica por la continuidad de brotes de sarampión en las Américas y pidió a los países de la región intensificar la vigilancia, la vacunación y la respuesta inmediata para interrumpir la transmisión y proteger a poblaciones vulnerables, ante una tendencia al alza que se mantuvo durante 2025 y se ha prolongado al inicio de 2026.

El año pasado, la región notificó 14 mil 891 casos confirmados de sarampión, con 29 defunciones, en 13 países, entre ellos Canadá, Estados Unidos y México, cifra que representa un incremento de 32 veces frente a los 466 casos reportados en 2024, de acuerdo con el balance regional presentado por la OPS.

Ante ello, la presidenta Claudia Sheinbaum adelantó que la próxima semana se presentará un programa ampliado de vacunación contra el sarampión, en respuesta al incremento de contagios registrado en el país y al llamado de alerta emitido por la OPS, con el objetivo de fortalecer la cobertura y contener la transmisión.

DECISIÓN

EXPERTOS llamaron a la ciudadanía a vacunarse, ya que es una "decisión individual" con "consecuencias colectivas".

SE PREVÉ NUEVO CARGAMENTO

Envía México a Cuba 814 toneladas de alimentos

ROBERTO CORTEZ ZÁRATE

El país "contrastó con la narrativa de aislamiento que impulsó Washington", asegura Díaz-Canel

El gobierno de México despachó desde el puerto de Veracruz más de 814 toneladas de ayuda humanitaria con destino a Cuba, en cumplimiento de la instrucción de la presidenta Claudia Sheinbaum, informó ayer la Cancillería.

La carga incluyó alimentos básicos y artículos de higiene para la población civil, mediante los buques de apoyo logístico *Papaloapan* e *Isla Holbox*, precisó la Secretaría de Relaciones Exteriores (SRE).

Ambas embarcaciones zarparon del puerto de Veracruz con destino a la isla, luego de que los insumos procedentes de la Región Naval Central se concentraron en el muelle de la Administración del Sistema Portuario Nacional Veracruz, donde se llevó a cabo el embarque.

El buque *Papaloapan* transportó alrededor de 536 toneladas de alimentos de primera necesidad y artículos de higiene personal, entre los que se incluyeron leche líquida, productos cárnicos, galletas, frijol, arroz, atún en agua, sardina y aceite vegetal, todos destinados a la atención directa de la población civil cubana.

Por otra parte, el buque *Isla Holbox* cargó poco más de 277 toneladas de leche en polvo, insumo considerado prioritario para la atención alimentaria, particularmente de sectores vulnerables.

La Secretaría de Marina precisó que el *Papaloapan* zarpó del puerto de Veracruz a las 8 horas, mientras que el *Isla Holbox* partió al mediodía, con un tiempo estimado de arribo a su destino de cuatro días, sujeto a las condiciones de navegación.

Las autoridades federales informaron que permanecieron pendientes de envío más de mil 500 toneladas adicionales de leche en polvo y frijol, las cuales formaron parte del mismo esquema de apoyo humanitario acordado para su posterior traslado a la isla.

En una intervención televisada, el presidente Miguel Díaz-Canel afirmó que "Cuba no está sola" y agradeció de manera explícita el respaldo del gobierno mexicano y de su presidenta Claudia Sheinbaum, al señalar que la postura de México contrastó con la narrativa de aislamiento que, según su dicho, impulsó Washington.

El mandatario dijo que la solidaridad internacional cobra relevancia en un momento de creciente tensión energética, luego de que el suministro regular de petróleo no llegó a la isla desde diciembre, situación que afectó áreas estratégicas como el transporte, la producción , los servicios públicos y el turismo.

CORTESÍA @SRE_MX

Dos buques salieron de Veracruz hacia La Habana.

CONDENA

MIGUEL DÍAZ-CANEL calificó la política estadounidense hacia Cuba como "agresiva y criminal" y agradeció a Sheinbaum.

CUARTOSCURO.COM

Federico Döring, diputado del PAN.

Pide PAN cláusula en T-MEC: disolver el pacto si hay narcogobiernos

PATRICIA RAMÍREZ

La bancada del PAN en la Cámara de Diputados demandó al Senado impulsar en la próxima renegociación del Tratado Comercial México, Estados Unidos, Canadá (T-MEC) una cláusula democrática que establezca la disolución de este acuerdo en cuanto se detecte y confirme que algún gobierno tiene nexos con el crimen.

El diputado federal Federico Döring sentenció que el llamado es también para el titular de la Secretaría de Relaciones Exteriores, Juan Ramón de la Fuente, para que se haga una verdadera revisión de la situación del país.

"Así como está sucediendo hoy en día en México desde que inició el sexenio de Andrés Manuel López Obrador, donde tenemos narcopolíticos en la función pública y son protegidos por Morena y una fiscalía carnal", sentenció.

Luego del viaje de los diputados Federico Döring, Raúl Torres y el coordinador de América del Norte del CEN-PAN, Francisco García Cabeza de Vaca -quien tiene una orden de aprehensión vigente pero está amparado-, indicaron que, "si Estados Unidos comprueba que hay narcopolíticos de Morena en el gobierno, que se disuelva el T-MEC con nuestro país".

SRE pide indagar abuso de ICE contra mexicano

EFE

Un mes después de la violenta detención del mexicano Alberto Castañeda Mondragón en Minnesota, por parte del Servicio de Inmigración y Control de Aduanas (ICE), la Secretaría de Relaciones Exteriores (SRE) solicitó a las autoridades migratorias una investigación "exhaustiva y detallada" de los hechos.

En un comunicado, la Cancillería mexicana informó que el consulado de México en Saint Paul acudió al hospital para dar seguimiento a la situación de salud del connacional, ya que por ahora se encuentra en "recuperación en su domicilio".

La SRE detalló que se tiene contacto con el abogado del afectado "para la conducción y desarrollo de la estrategia legal establecida, a efecto de que se determinen y deslinden las responsabilidades que se desprenden de esta delicada situación".

Según testimonios de Castañeda, la detención por parte de agentes de ICE ocurrió el 8 de enero frente a un centro comercial en Saint Paul donde lo sacaron por la fuerza de un vehículo, lo tiraron al suelo, lo esposaron y comenzaron a golpearlo en la cabeza con un bastón de acero, para después trasladarlo a un centro de detención. La SRE confirmó que, según Castañeda, las lesiones fueron realizadas durante su arresto, por lo que fue "hospitalizado y atendido quirúrgicamente".

En ese sentido, destacó que "la representación consular ha solicitado a las autoridades migratorias una investigación exhaustiva y detallada de los hechos" sobre este caso que es de "alta preocupación" para el Gobierno mexicano.

"Se continuará ofreciendo el seguimiento consular pertinente en este caso, particularmente en su atención médica y estrategia legal, y se implementarán los recursos jurídicos con los que se cuenta", subrayó el documento.

El arresto de Castañeda se dio un día después de los disparos que recibió Renee Good por parte de ICE y que provocaron su muerte en una confrontación en una redada migratoria en Minnesota.

CORTESÍA

Alberto Castañeda Mondragón fue detenido en Minnesota por parte de ICE.

Se confirma que, según Castañeda, las lesiones fueron realizadas durante su arresto, por lo que fue "hospitalizado y atendido".

Reforma electoral: la tentación autoritaria

Antes de conocerse el texto completo, la reforma electoral de la presidenta Claudia Sheinbaum ya carga con un pesado lastre: la desconfianza. Y no es gratuita. Lo poco que se ha adelantado permite anticipar una iniciativa regresiva, con riesgos evidentes para la democracia mexicana.

La Presidenta ha delineado tres ejes centrales: cambios a la figura de los legisladores de representación proporcional, menos recursos para el árbitro electoral –el INE– y reducción de las prerrogativas a los partidos políticos. En el discurso, el argumento suena atractivo: austeridad, eficiencia, ahorro. En la práctica, el planteamiento despierta alarmas.

EL PODER YA CONCENTRADO

Porque no se trata de simples ajustes administrativos. Se trata de alterar el equilibrio del sistema electoral en un contexto donde Morena ya controla el Poder Ejecutivo, tiene mayoría legislativa y ha avanzado posiciones clave en el judicial. El siguiente paso, advierten críticos de todos los frentes, es capturar el proceso electoral.

No es casual que incluso los aliados tradicionales del oficialismo hayan levantado la ceja. Tanto el Partido Verde Ecologista de México como el Partido del Trabajo han dejado entrever que, si la reforma llega en esos términos, no la respaldarán. Que los socios del poder duden ya es un síntoma claro de que algo no cuadra.

LA LEY MADURO Y EL FANTASMA DEL AUTORITARISMO

Desde la oposición, el lenguaje ha sido más frontal. Han bautizado la iniciativa como *ley Maduro*, en alusión al modelo de control político que encarnaba Nicolás Maduro. Más allá del calificativo, el fondo del señalamiento es grave: Morena pretende debilitar al INE, reducir la pluralidad del Congreso y concentrar aún más el poder para impedir elecciones confiables, transparentes y competitivas. El objetivo último, dicen, sería bloquear la alternancia y perpetuarse en el gobierno.

No es paranoia. La historia latinoamericana está llena de reformas "técnicas" que terminaron siendo el preludio del autoritarismo. Primero se recorta el presupuesto del árbitro. Luego se modifican las reglas de representación. Después se acota la competencia. Y, cuando la ciudadanía reacciona, ya es tarde.

LA SOCIEDAD CIVIL TOMA LA PALABRA

En este clima surge el Frente Amplio Democrático, un esfuerzo impulsado desde la sociedad civil mediante un manifiesto firmado por académicos, activistas e intelectuales preocupados por el rumbo de la reforma. Advierte sobre los riesgos de debilitar las instituciones electorales y llama a una defensa activa de las libertades. A ese frente, integrado inicialmente por personas a título individual, se sumarán en breve organizaciones civiles con trayectoria en la defensa de derechos y garantías constitucionales.

RIESGOS EXTERNOS Y ADVERTENCIAS INTERNAS

El tema no es menor. Una reforma electoral percibida como antidemocrática tendría repercusiones internacionales. Llega, además, en la antesala de la revisión del T-MEC, un acuerdo que no sólo regula comercio, sino que impone compromisos en materia de Estado de derecho, justicia y democracia. México no puede darse el lujo de enviar señales de retroceso institucional justo cuando necesita certidumbre externa.

LA DISYUNTIVA PRESIDENCIAL

La Presidenta está, hoy, ante una disyuntiva histórica. Puede optar por una reforma incluyente, plural, discutida con especialistas, oposición y sociedad civil, que fortalezca al sistema electoral y lo haga más eficiente sin sacrificar su autonomía. O puede mantenerse en la línea dura y empujar una iniciativa que concentre poder, debilite contrapesos y erosione la confianza ciudadana.

La democracia no se defiende con discursos, sino con instituciones fuertes. Recortar al INE, acotar la representación proporcional y asfixiar financieramente a los partidos no es modernizar el sistema: es mutilarlo. Y cuando se mutila la democracia, lo que sigue es la imposición.

Sheinbaum todavía tiene margen para corregir el rumbo, pero el reloj corre. Y el país observa.

@GOrtegaRuiz

INE REVISARÁ

Somos MX logra ya cifra de afiliaciones

PATRICIA RAMÍREZ

También informa que han superado el mínimo de asambleas necesarias para constituirse como partido

La asociación civil Somos MX, dio a conocer que alcanzó el alcanzó el mínimo de 256 mil afiliados requeridos para poder solicitar su registro como partido político, para lo cual tiene hasta el último día de este mes para que el Instituto Nacional Electoral (INE) inicie la revisión de todos los requisitos legales.

El senador Emilio Álvarez Icaza dio a conocer que Somos MX alcanzó el mínimo legal de 256 mil afiliados para constituirse como partido político nacional y poder competir en las elecciones de 2027.

"Ya llegamos. En SomosMx hemos llegado a la meta de 256 mil personas para ser la oposición que México necesita. Esto apenas comienza", señaló el exlegislador a través de sus redes sociales.

Apuntó que además ya tienen más de 225 asambleas, por lo que también ya superaron el requisito de las 200, y precisó que todavía queda el resto del mes para seguir afiliando y realizando asambleas.

Esta es la tercera organización que alcanza el requisito de las afiliaciones, que, de acuerdo con la ley, asciende a 256 mil 30 afiliados, aunque sus números están todavía por debajo de las afiliaciones que alcanzaron Construyendo Sociedades de Paz y México tiene vida, que llevan, respectivamente, 321 mil 288 y 320 mil 434 afiliados, al corte del pasado 7 de febrero. A ese mismo corte, en las cifras oficiales Somos MX apenas supera las 231 mil firmas.

FB SOMOS MX

Somos MX lanzó una amplia campaña de afiliación.

Caso Tequila "evidencia corrupción de Morena": PAN

PATRICIA RAMÍREZ

La existencia de *La Barredora*, el robo al erario a través del *huachicol* fiscal y la detención del alcalde de Tequila, Jalisco, "evidencian que la corrupción, extorsión e impunidad en los gobiernos de Morena", aseguró el presidente nacional del PAN, Jorge Romero.

Precisó que Diego Rivera fue detenido por elementos de la Secretaría de Seguridad y Protección Ciudadana, lo que revela "que Morena no cumplió su promesa de erradicar la corrupción ni de pacificar al país, y más grave aún ahora que se sabe que incluso dentro de la nómina del ayuntamiento tenía en la nómina a presuntos integrantes de una organización criminal".

Romero Herrera pidió "no minimizar el caso ni tratarlo como un hecho aislado, sino como una señal clara del fracaso del discurso oficialista".

"Hay que desterrar a los gobiernos de Morena. Lo que estamos viendo es brutal, un alcalde de Morena detenido por presunta extorsión, junto con otros servidores públicos. No es un caso, no es una excepción; es la confirmación de que la corrupción y la delincuencia se metieron hasta la cocina de sus gobiernos", dijo.

CAMBIOS AL ARTÍCULO 123

Dictamen de 40 horas, a debate en el Senado

PATRICIA RAMÍREZ

La iniciativa es rechazada por oposición y colectivos que exigen la reducción de la jornada laboral

Luego de 109 años sin cambios, esta semana se prevé aprobar la reforma al artículo 123 constitucional para establecer la jornada laboral de 40 horas a la semana, aunque el dictamen que se discutirá en el Senado no establece que se otorgarán dos días de descanso a la semana.

La propuesta, que fue aprobada en la Cámara de Diputados desde 2023 y fue congelada, finalmente será abordada y previsiblemente aprobada por los senadores, aunque entre protestas de la oposición, que acusa que es "una chicanada" contra los trabajadores.

El dictamen fue elaborado por las comisiones unidas de Puntos Constitucionales y de Estudios Legislativos del Senado, y recogen en esencia la iniciativa enviada por la presidenta Claudia Sheinbaum en diciembre de 2025 y garantiza que la reducción de horas no afectará los salarios de los trabajadores.

La sesión de comisiones está programada para el martes, por lo que colectivos y activistas, agrupados bajo el *hashtag* #YoPorLas40Horas, advirtieron que protestarán ante lo que consideran un fraude.

El Frente Nacional por las 40 Horas advirtió que la reforma legal establece seis días de trabajo por uno de descanso, cuando la razón más importante de las 40 horas era tener dos días de descanso. "Esta iniciativa mantiene lo que fue novedad hace más de 100 años. Esa sola razón la hace inservible", dijo.

Asimismo, indicó que, con esta ley, se pagarán menos las horas extra, "pues si antes pagaban triple después de la tercera hora diaria o novena semanal, ahora, será después de la cuarta o doceava, y sólo podrá llegar hasta cuatro triples.

Además, la nueva definición desconoce a quienes trabajan sin contrato de trabajo y borra obligaciones patronales, al mismo tiempo que cambian la definición de jornada de trabajo.

"La *uberización* de la jornada. Ahora la jornada sólo ocurre cuando se desarrollan actividades subordinadas. Desaparecen la jornada y el pago será por horas. Más vulnerabilidad", sentenció.

El frente agregó que se quita el límite de 8 horas diarias del artículo 123 constitucional, al distribuir todo ese tiempo sin un límite diario, "por lo que están legalizando las jornadas de 12 horas".

En tanto, senadores de Morena aseguraron que este es un "avance histórico" y que en la legislación secundaria se podría incluir la posibilidad de que sean dos días de descanso, además de que "es falso que se disminuya el pago de las horas extras, porque lo que se precisa es que el trabajo extraordinario será voluntario".

El secretario del Trabajo, Marath Bolaños, remarcó, por otro lado, que trabajadores y empleadores podrán acordar las horas de trabajo y los días de descanso a la semana.

CUARTOSCURO.COM

Pese a críticas, se prevé que sea aprobada en sus términos actuales.

NUEVA LEY, CON ESPÍRITU DEL PASADO, ACUSAN

1 **LA ALERTA.** "Se quita el límite de 8 horas diarias del artículo 123 constitucional, al distribuir todo ese tiempo sin límite diario, por lo que legalizan jornadas de 12 horas", dicen.

2 **CONDICIONES.** Ahora la jornada sólo ocurre cuando se desarrollan actividades subordinadas, señalan.

3 **LA DEFENSA.** Senadores de Morena defienden la iniciativa y aseguran que este es un "avance histórico".

CORTE POLÉMICA

Luego de los autos blindados y la limpieza de los zapatos del ministro presidente Hugo Aguilar Ortiz, esta semana la Suprema Corte de Justicia de la Nación seguirá desahogando amparos, controversias y acciones de inconstitucionalidad que tiene pendientes.

Sin embargo, la Corte buscará cambiar la narrativa para impedir que se sigan exhibiendo contradicciones, que han tenido una muy amplia difusión en los medios de comunicación en los últimos días.

Y es que la explicación dada por el ministro Ortiz, en el sentido de que fue su directora de Comunicación Social quien le tiró café encima y por eso lo limpió, no convenció a la opinión pública. Habrá que ver si esta semana no surge otro escándalo que opaque a los anteriores.

CORTESÍA

Saúl Monreal, ayer, en una asamblea.

Exige Saúl a Morena que lo incluya para gubernatura

REDACCIÓN / OVACIONES

El senador de Morena Saúl Monreal Ávila llamó a las dirigencias nacional y estatal de su partido a garantizar un proceso interno incluyente, democrático y transparente para la selección de candidaturas en Zacatecas, al advertir que la imposición podría derivar en la pérdida de la gubernatura.

Durante su asamblea estatal de evaluación de estructuras, realizada ayer ante más de 2 mil simpatizantes, el legislador recibió el respaldo a mano alzada para mantener su aspiración por el gobierno estatal. "No hay ni debe haber ningún lineamiento ni estatuto que esté por encima de la voluntad del pueblo", afirmó.

Monreal recordó el llamado *monrealazo* de 1998, cuando su hermano Ricardo Monreal dejó el PRI para competir por el PRD y posteriormente ganar la gubernatura, y señaló que su movimiento no se "achica" ante escenarios adversos. "Hoy muchos quieren hacerles creer que todo está decidido, que ya nos bajaron, que ya hay candidato o candidata, pero quiero que quede claro: en este momento no hay nada para nadie", subrayó.

El senador anunció que intensificará su trabajo territorial con recorridos "municipio por municipio, colonia por colonia y casa por casa", al tiempo que destacó la necesidad de fortalecer la estructura partidista frente a otros proyectos políticos que, dijo, buscan capitalizar el respaldo ciudadano.

Entre consignas de "¡gobernador, gobernador!", advirtió que la dirigencia de Morena tiene presente lo que podría ocurrir si se equivoca en las definiciones. "Sobre aviso no hay engaño: la gente quiere un proceso incluyente, democrático y transparente", expresó.

DESEOS

"LA GENTE quiere un proceso incluyente, democrático y transparente", aseguró ayer Saúl Monreal.

CUARTOSCURO.COM

Santiago Nieto, titular del IMPI.

El IMPI será sinodal a nivel internacional de patentes

REDACCIÓN / OVACIONES

A partir de la segunda mitad de este año, el Instituto Mexicano de la Propiedad Intelectual (IMPI) fungirá como administración encargada de la búsqueda y examen preliminar de patentes a nivel internacional.

Ello, señaló el director general del IMPI, Santiago Nieto, luego de que la dependencia recibiera por parte de la Organización Mundial de la Propiedad Intelectual (OMPI) un reconocimiento por su capacidad de gestión, así como el respaldo de oficinas de propiedad industrial de América Latina y el Caribe, así como de Corea del Sur, Canadá, Francia, China, India, Ucrania, Egipto y Australia, "lo que refleja la confianza global en la capacidad técnica del instituto mexicana", por lo que el IMPI podrá recibir recursos por los servicios que preste a otros países, especialmente con menor capacidad técnica.

En entrevista para el Informativo NTR, comentó que la decisión fue tomada por unanimidad en el Comité de Cooperación Técnica del Tratado de Cooperación en materia de Patentes hace unos días, durante una sesión en Ginebra, Suiza, y será ratificada hacia junio o julio de este año.

Así, México se convertirá en la tercera oficina de habla hispana en el mundo con esta facultad, luego de España y Chile.

Cuestionado sobre el hecho de que se le ha mencionado como aspirante a la gubernatura de Querétaro por Morena, aseveró que en estos momentos su prioridad es cumplir con las instrucciones de la mandataria y de la Secretaría de Economía, ante la revisión del T-MEC, por lo que cualquier definición política dependerá de los tiempos y procesos internos.

Dijo que trabaja por incrementar el número de patentes nacionales, parte de los objetivos del gobierno federal.

ENTREGA VIVIENDAS

Arropa Samuel a Claudia en visita a NL

ROBERTO CORTEZ ZÁRATE

La Presidenta atribuye "al modelo neoliberal" el endeudamiento de millones de familias por un hogar

La presidenta Claudia Sheinbaum afirmó que más de 5 millones de familias redujeron créditos de vivienda mediante Infonavit y Fovissste, y reiteró la meta de construir un millón 800 mil casas, junto con prepas cercanas a las casas.

Desde el municipio de Juárez, Nuevo León, la mandataria precisó que 5 millones de familias, beneficiarias de Infonavit en el país se beneficiaron de los programas de reducción de créditos para facilitar el pago de sus viviendas.

La mandataria agregó que alrededor de 400 mil familias lograron disminuir sus adeudos mediante el Fovissste, como parte de la política federal orientada a corregir esquemas financieros heredados.

Explicó que el nuevo modelo "redujo requisitos de acceso al crédito y corrigió esquemas impagables heredados, al priorizar casas dignas de al menos 60 metros cuadrados, cercanas a centros urbanos y con condiciones financieras justas".

Sheinbaum incluyó dentro de estos apoyos el programa Vivienda para el Bienestar, mediante el cual las familias accedieron a una vivienda como parte de una estrategia integral de bienestar social.

CORTESÍA PRESIDENCIA

La presidenta Claudia Sheinbaum, ayer, en Nuevo León.

El nuevo modelo redujo requisitos de acceso al crédito y corrigió esquemas impagables heredados, dijo la mandataria.

Durante la entrega de Viviendas para el Bienestar en Nuevo León, Sheinbaum agradeció el respaldo del gobernador Samuel García y de autoridades locales, al destacar la coordinación institucional para garantizar derechos sociales a familias trabajadoras.

La Presidenta recordó que" durante los gobiernos neoliberales los créditos de vivienda se volvieron impagables, lo que generó deudas crecientes para las familias pese al paso de los años".

En el acto, subrayó la importancia de edificar preparatorias cercanas a las zonas habitacionales para garantizar la continuidad educativa de los estudiantes.

Indicó que el Bachillerato Nacional eliminó la distinción entre escuelas "buenas" y "malas", al integrarlas en un solo sistema público, con el objetivo de garantizar el derecho constitucional a la Educación Media Superior para todas y todos.

Sheinbaum afirmó que el gobierno "ha impulsado la construcción de las preparatorias que resultaron necesarias para que las y los jóvenes permanecieran en las escuelas y no en las calles".

Al cierre de la gira del fin de semana, Sheinbaum recordó que visitó Michoacán y San Luis Potosí, donde encabezó actividades de seguridad, supervisión de infraestructura, entrega de programas sociales e inauguración de un nuevo campus de la Universidad Nacional Rosario Castellanos, con acceso gratuito.

Respecto de salud, recordó la supervisión del nuevo hospital de especialidades del IMSS, en Santa Catarina, con más de 500 camas.

Aguascalientes "está a la vanguardia en turismo médico"

REDACCIÓN / OVACIONES

Gracias a su infraestructura de calidad, especialistas con reconocimiento internacional y hospitales y hoteles de primera calidad, Aguascalientes se ha consolidado como un destino privilegiado de turismo médico, aseguró el presidente municipal de Aguascalientes, Leonardo Montañez.

El edil explicó que la ciudad es ya un referente de turismo médico certificado, gracias a las ventajas que ofrece para quienes necesiten realizarse un procedimiento médico en las mejores condiciones y con todas las comodidades.

"Aguascalientes cuenta ya con hospitales certificados. Nos hemos dado esa tarea, contamos con casi un centenar de médicos también certificados, y con muchas especialidades como cirugía plástica, oncología y nefrología. Tenemos muchas especialidades, y lo que estamos buscando es que justamente la gente que viaja a Aguascalientes, tenemos destinos directos a Dallas, Houston, Chicago, Los Ángeles, en este caso a la Ciudad de México, donde nos interesa que la gente pueda venir a hacerse un tratamiento oftalmológico, dental, implante de cabello, asistencia reproductiva", señaló en entrevista con NTR Noticias.

CUARTOSCURO.COM

Leonardo Montañez, presidente municipal de Aguascalientes.

Montañez agregó que gracias a esta oferta de alta calidad se ha podido atraer a pacientes nacionales e internacionales. Además, resaltó que los visitantes pueden acceder a servicios médicos de calidad y hospedarse en hoteles certificados durante su recuperación.

Destacó que además están a la vanguardia en tratamientos médicos, como cirugía robótica, que se está implementando con mucho éxito para cirugías como, por ejemplo, prótesis de rodilla.

El alcalde enfatizó además que la seguridad pública ha sido un factor para el desarrollo de este proyecto, pues cuenta con una corporación de casi mil 500 policías y una coordinación estrecha con la Guardia Nacional y el Ejército.

INFORMA LA FGR

Identifican a 2 mineros en fosa de Concordia

MARIMAR TOLEDO TOLEDO / EL SOL DE MAZATLÁN

José Ángel Hernández y José Manuel Castañeda Hernández son parte de los 10 trabajadores plagiados el pasado 23 de enero

FAUSTO MACCONEGLY / EL SOL DE MAZATLÁN

El trabajo de campo continuaba ayer en las fosas ilegales.

Concordia, Sin.- Como José Manuel Castañeda Hernández, fue identificado el segundo cuerpo de 10 mineros de una empresa canadiense, que desaparecieron el pasado 23 de enero en Concordia, Sinaloa.

José Manuel tenía 43 años de edad y era originario de Taxco, Guerrero, quien tenía carrera como geólogo y desde hacía meses se desempeñaba en ese cargo dentro de la empresa Vizsla Silver.

La Fiscalía General de la República (FGR) confirmó el hallazgo de restos humanos y la identificación de al menos dos personas, durante los intensos operativos desplegados en la zona serrana.

El domingo, familiares identificaron a José Ángel Hernández Vélez minero zacatecano dentro de los restos hallados en la fosa y horas más tarde trascendió que otro de sus compañeros también fue localizado en el mismo predio.

Con José Manuel y José Ángel, serían ya dos de los 10 mineros los que lamentablemente han sido encontrados sin vida, en una intensiva búsqueda iniciada por elementos de las fuerzas federales que arribaron a Sinaloa desde hace unos días para implementar el operativo.

La localización sin vida de los dos mineros se dio tras un intenso operativo de seguridad implementado para su búsqueda, con el refuerzo de más de mil 100 elementos entre el Ejército Mexicano, la Guardia Nacional y de las Fuerzas Especiales, quienes detectaron la fosa en la comunidad, donde se realizan trabajos de excavación desde el pasado jueves 5 de febrero.

De acuerdo con la lista inicial de desaparecidos eran Saúl Alberto Ochoa Pérez, de 39 años, originario de Chihuahua., Pablo Osorio Sánchez, de 23 años, de Oaxaca; José Castañeda Hernández, geólogo, de 43 años, de Guerrero; Ignacio Salazar Flores, de 40 años, Zacatecas y José Antonio Jiménez Nevárez, de 34 años, operativo de seguridad, de Sonora,

Además de Antonio Esparza Yáñez, gerente de Relaciones Comunitarias, de 67 años, Javier Vargas Valles, de 40 años y Javier Valdez Valenzuela, guardias de seguridad, Antonio de la O Valdez, de 30 años, supervisor de Medio Ambiente y Miguel Tapia Rayón, de 56 años, del estado de México.

En un inicio, se hablaba de 14 personas desaparecidas, sin embargo el pasado 3 de febrero la fiscal general del estado, Claudia Zulema Sánchez Kondo dijo que el reporte inicial hablaba de 10 personas y que hasta ese entonces había solo cinco denuncias formales en este estado.

Ataque armado a autos y casas en Aguaruto

REDACCIÓN / EL SOL DE SINALOA

JOSÉ BETANZOS ZÁRATE

Habitantes de la zona entraron en pánico por las detonaciones.

Culiacán, Sin.- Un grupo armado atacó y vandalizó al menos siete viviendas, además de causar daños a cuatro autos estacionados, durante un ataque armado registrado la noche del sábado en la comunidad del ejido San Manuel, de la sindicatura de Aguaruto, Culiacán.

De acuerdo con información de las autoridades, los hechos se registraron alrededor de las 18:15 horas, cuando sujetos armados que viajaban a bordo de varias unidades de modelo reciente recorrieron la avenida principal de la comunidad y realizaron múltiples disparos con armas largas de distintos calibres contra domicilios y vehículos.

Tras el ataque, personal de la Secretaría de Seguridad y Protección Ciudadana del gobierno federal acudió al lugar como primer respondiente, sin localizar personas lesionadas en el sitio.

En el lugar fueron localizados vehículos con daños visibles en la carrocería y los cristales, producto de los impactos de bala. Asimismo, al menos tres casas presentaron daños considerables en fachadas y estructuras a causa de los disparos.

Sobre el pavimento de la avenida principal se hallaron cientos de casquillos percutidos de arma larga de distintos calibres, los cuales fueron asegurados por personal de la Fiscalía General del Estado, que acudió al sitio para realizar las diligencias correspondientes y dar fe de los hechos.

Aseguran 1 mdp y armas en Chihuahua

ABRAHAM HOLGUÍN / EL SOL DE PARRAL

Un arsenal de alto poder, más de un millón 100 mil pesos en efectivo, vehículos, droga y equipo táctico fue lo asegurado por autoridades federales y estatales tras el operativo realizado en el municipio de Guachochi, que derivó en la detención de cuatro personas, mismas que fueron trasladadas a Parral donde fueron puestas a disposición de la Fiscalía General de la República.

Entre lo incautado se reportó la cantidad de un millón 100 mil pesos en efectivo, así como un arma Barret calibre .50 milímetros, una ametralladora calibre 7.62x51, un fusil calibre .308, un fusil calibre 5.56x45 y un fusil calibre .308 tipo SCAR.

Asimismo, se aseguraron tres armas cortas calibre 9 milímetros, un aditamento lanzagranadas y cinco granadas calibre 40 milímetros, además de un total de 2 mil 515 cartuchos de diversos calibres y 34 cargadores.

El reporte oficial incluye también siete cofres para ametralladora, cuatro chalecos tácticos con placas balísticas y diverso equipo de comunicación, consistente en cuatro pilas de radio y seis radios portátiles.

Hallan cuerpo en Navolato; sería de una expolicía plagiada en 2025

DHEYNA BRITO / EL SOL DE SINALOA

Culiacán.- Autoridades informaron ayer que los restos localizados en una fosa clandestina en Navolato, Sinaloa, corresponderían de manera preliminar a Hendrika Derks, exagente de la Policía Municipal de 60 años, quien se estaba desaparecida desde hace casi un año.

La identificación inicial se realizó mediante la comparación de características físicas, tatuajes y objetos personales encontrados junto al cuerpo. El hallazgo ocurrió el pasado sábado, cuando el colectivo Madres en Lucha por tu Regreso a Casa A.C. ubicó dos fosas clandestinas en tierras de cultivo al norte de la comunidad de El Bolsón, cerca de una pista aérea, en el municipio de Navolato. En una excavación se localizaron restos óseos y en la segunda un cuerpo en avanzado estado de descomposición. El cadáver presentaba alhajas y tatuajes con forma de piecitos acompañados de nombres en la espalda, rasgos que coinciden con los de la ex policía. Además, el cuerpo se encontraba encalado, lo que habría permitido su conservación durante varios meses.

MAXIMILIANO PÉREZ / LA PRENSA

Sismo de 5.7 revive temores de capitalinos

PILAR MANSILLA

El Servicio Sismológico Nacional reportó un sismo preliminar de magnitud 5.7 con epicentro en Puerto Escondido, Oaxaca, lo que activó la alerta sísmica en la Ciudad de México.

El gobierno capitalino puso en marcha los protocolos de emergencia tras el movimiento registrado el domingo 8 de febrero a las 15:45 horas, sin que se reportaran daños ni afectaciones a inmuebles y pidió a la ciudadanía reportar cualquier incidencia al 911.

El secretario de Seguridad Ciudadana, Pablo Vázquez, informó que se realizaron sobrevuelos de los Cóndores y recorridos en tierra, sin incidentes. Asimismo, el transporte aplicó revisiones preventivas en toda su red.

IECM impulsa inclusión

REDACCIÓN / OVACIONES

El Instituto Electoral de la Ciudad de México (IECM) invitó a ciudadanos residentes en el extranjero, en prisión preventiva, en estado de postración y a sus cuidadoras primarias a registrar proyectos para la Consulta de Presupuesto Participativo 2026–2027. El plazo vence el 24 de febrero y el trámite podrá realizarse en línea o de forma presencial.

El organismo informó que trabaja con el Sistema Penitenciario para facilitar la participación de personas privadas de la libertad sin sentencia, mientras que quienes se encuentren postrados contarán con formatos simplificados y apoyo distrital.

Piden sanción al PAN y PRI

PATRICIA RAMÍREZ

La bancada de Morena en el Congreso de la Ciudad de México pidió descontar el día a los diputados Raúl Torres del PAN y Tania Larios del PRI, por faltar a una sesión para acudir a la Conferencia de Acción Política Conservadora (CPAC) en Estados Unidos. La vicecoordinadora Brenda Ruiz calificó su asistencia como una "vergüenza" y anunció que buscarán regular el llamado turismo legislativo.

Morena también presentará un punto de acuerdo para limitar el uso del nombre del Congreso.

SE HAN CONFIRMADO 166 CASOS EN LA CAPITAL

Habilitan 471 puntos de vacunación contra el sarampión en CDMX

PILAR MANSILLA

En marcha la estrategia territorial con 500 brigadas y mil 500 vacunadores, además de 300 centros de salud en las 16 alcaldías

CUARTOSCURO.COM

Refuerzan los sitios de vacunación.

Con 166 casos confirmados de sarampión en la Ciudad de México, de los cuales 122 corresponden a lo que va de 2026, la jefa de Gobierno, Clara Brugada Molina, llamó a la población a vacunarse de manera inmediata como medida prioritaria para frenar la propagación del virus, al poner en marcha este domingo un operativo territorial de vacunación en la capital del país.

La mandataria informó que el despliegue está integrado por 500 brigadas conformadas por mil 500 vacunadores de los distintos subsistemas de salud, y que permanecerán abiertos 300 centros de salud de la ciudad para la aplicación de la vacuna contra el sarampión.

Detalló que como parte central del operativo se habilitarán 21 puntos de vacunación con horario extendido, distribuidos en las 16 demarcaciones territoriales, los cuales operarán todos los días de 9:00 de la mañana a 11:00 de la noche, con el objetivo de facilitar el acceso a la población que no puede acudir en horarios habituales.

Explicó que estos 21 puntos se ubicarán en sitios estratégicos y de fácil localización en cada demarcación; como ejemplo, señaló que en Coyoacán el módulo se instalará en el Jardín Hidalgo.

Además de los puntos con horario ampliado, la estrategia contempla la instalación de 50 puntos fijos permanentes en espacios de alta concentración de personas, como el Zócalo, la Alameda y mercados públicos.

Asimismo, se desplegarán 100 puntos de vacunación en el sistema de transporte público de la ciudad, distribuidos en 70 estaciones del Metro, 10 estaciones del Metrobús, 10 estaciones del sistema de transporte eléctrico y 10 puntos en unidades de la Red de Transporte de Pasajeros.

CORTESÍA SECRETARÍA DE ECONOMÍA

Autoridades mexicanas manifestaron su disposición para trabajar de manera conjunta con las empresas y sectores afectados.

5
ÁREAS AFECTADAS por el comercio ilícito, exigen más atención a México de los sistemas de trazabilidad.

EN FORO ORGANIZADO POR EL COA

Exigen empresarios a México reforzar aduanas

AIDA RAMÍREZ

Representantes de sectores claves afectados por el comercio ilícito como el tabaco y las bebidas alcohólicas levantan la voz

Representantes de sectores clave afectados por el comercio ilícito como el tabaco, bebidas alcohólicas, farmacéutico, textil, manufacturas y especialistas académicos, exigieron al gobierno de México establecer una agenda común basada en el fortalecimiento de los sistemas de trazabilidad, el reforzamiento de los controles aduanales y de la aplicación de la ley, así como una mayor coordinación entre autoridades y sector productivo.

Durante el foro organizado junto con el Council of the Americas (COA), la Secretaría de Economía indicó que el gobierno federal busca como cerrar las puertas a la ilegalidad y la informalidad, por lo que se estudia aplicar una estrategia transversal.

COMBATE A COMERCIO ILEGAL

Ello, para combatir el comercio ilegal, el contrabando y la piratería, en coordinación con dependencias federales, gobiernos estatales y los sectores productivos, como parte de un enfoque integral orientado a proteger la producción nacional, al consumidor y las cadenas de valor.

De esta forma, se aseguró que entre las acciones que se impulsan desde la dependencia que encabeza el secretario Marcelo Ebrard están las medidas para fortalecer a la industria nacional en sectores como el textil, calzado, acero y azúcar.

También, se desarrollan operativos de decomiso de mercancía ilegal; el desarrollo de mesas interinstitucionales para atender efectos no previstos de algunas políticas públicas; así como avances en la creación de un observatorio que integre información del sector privado.

Economía señaló que estas acciones y prioridades se refrendaron en el Foro sobre el Combate al Comercio Ilícito, organizado por esta dependencia en coordinación con el COA, que sirvió para fortalecer una agenda conjunta frente a esta problemática que afecta a la economía nacional.

LOS FUNCIONARIOS

El encuentro, que fue encabezado por el subsecretario de Industria y Comercio, Vidal Llerenas Morales, contó con la participación de funcionarios de dependencias y agencias federales clave en la materia como la Secretaría de Hacienda y Crédito Público, la Agencia Nacional de Aduanas de México, la Secretaría de Seguridad y Protección Ciudadana y la Comisión Federal para la Protección contra Riesgos Sanitarios, reflejando el carácter integral y transversal de esta agenda.

Se dijo que las autoridades mexicanas manifestaron su disposición para trabajar de manera conjunta con las empresas y sectores productivos afectados, con el objetivo de fortalecer la prevención, detección y atención del comercio ilícito mediante el intercambio de información, la mejora regulatoria y una aplicación más eficaz de la ley.

En tanto, la Comisión Federal para la Protección contra Riesgos Sanitarios (Cofepris) presentó un modelo de gestión sanitaria para productos y servicios de alto riesgo, orientado a reforzar la vigilancia y el control sanitario mediante la homologación de criterios técnicos, el uso de herramientas digitales y la coordinación interinstitucional.

Para que crezca el país, "urge inversión en infraestructura"

AIDA RAMÍREZ

La principal función del gobierno federal es la provisión de bienes públicos como la infraestructura básica, así como la creación de condiciones para que las empresas se desarrollen eficientemente y para ello es fundamental que destine mayores recursos a inversión en infraestructura.

Por lo que el sector empresarial reiteró que una mayor inversión conjunta, pública y privada, sin duda estimulará un aumento del empleo formal, de la productividad de la mano de obra y del crecimiento económico.

Además de que reflejaría un ambiente de mayor certidumbre, estado de derecho y mejores reglas del juego, por lo que "de consolidarse un ambiente como este, la economía mejoraría sustancialmente".

En ese sentido y tras reconocer el Plan de Inversión en Infraestructura del gobierno federal, observó que para que la inversión en infraestructura del país crezca a un ritmo sostenido de 4%, se requiere una inversión total equivalente a poco más del 25% del producto interno bruto (PIB).

Y sin duda, la participación del capital privado mexicano, que en los últimos años equivale a cerca del 90% del total de los recursos que se invierten en el país, es esencial para elevar el ritmo de expansión de la economía, aseveró el Centro de Estudios Económicos del Sector Privado (CEESP) en su análisis semanal.

CUARTOSCURO.COM

Una mayor inversión estimularía el empleo formal.

ENBREVE

PUEBLA

Causa incendio corte de energía en la VW

Un incendio se registró ayer por la tarde en la infraestructura que abastece de energía eléctrica a la planta de Volkswagen de México, ubicada en Puebla, lo que provocó un corte en el suministro de las naves de hojalatería y pintura, áreas estratégicas dentro del proceso productivo de la armadora alemana.

A través de una serie de videos compartidos por trabajadores a este medio, se observa cómo la planta de suministro eléctrico se incendió, generando una densa columna de humo visible desde distintos puntos del complejo industrial.

De acuerdo con la información recabada, tras detectarse el siniestro se activaron los protocolos internos de seguridad, lo que derivó en la suspensión preventiva de actividades en zonas cercanas, sin que hasta el momento se reporten personas lesionadas.

Hasta ahora, se desconocen las causas que originaron el incendio. Sin embargo, trabajadores señalaron que esta situación podría derivar en un paro productivo, principalmente en el tercer turno, el cual inicia la noche de este domingo.

Lo anterior se debe a que las naves de hojalatería y pintura forman parte esencial del proceso de fabricación de los modelos Jetta y Tiguan, dos de los principales vehículos que se ensamblan en la planta poblana de la armadora. **Javier Zambrano /** El Sol de Puebla

EN MÉXICO

Sube inversión de IP en IA, pero enfrenta obstáculos

AIDA RAMÍREZ

Empresas buscan mejorar en ciberseguridad, big data, procesos renovables, experiencia de usuario así como la salud mental

La tendencia a la automatización es notoria en México, con 69% de las empresas incrementando su inversión en tecnologías como ciberseguridad, IA y Big Data, energías renovables, experiencia de usuario y salud mental.

De ahí que las funciones más impactadas por esta transformación, según el estudio "Tendencias Laborales 2026: La Ventaja Humana" de ManpowerGroup, son las relacionadas con TI (Tecnologías de la Información) y datos, ventas y marketing, manufactura y producción, y logística.

Asimismo, advierte sobre los peligros de una automatización sin supervisión humana: "La automatización de impacto directo refleja un pensamiento a corto plazo y una creencia equivocada de que la automatización y las tecnologías basadas en IA pueden reemplazar categóricamente a los trabajadores humanos... Sin un rediseño efectivo de puestos y supervisión humana, las empresas operadas por máquinas inteligentes fallarán rápidamente".

La firma de recursos humanos señala que en cuatro años se espera la creación de más de 78 millones de nuevos puestos de trabajo a nivel mundial, con un principal enfoque en las áreas de vanguardia ya señaladas, asegura la firma.

No obstante, subraya que este crecimiento viene acompañado de un desafío significativo, pues advierte que el 39% de las habilidades requeridas para las profesiones se transformarán por completo en el mismo periodo, impulsando una urgente necesidad de recapacitación.

ManpowerGroup señala que el proceso de adopción tecnológica no está exento de obstáculos.

Y, en este sentido considera que las empresas identifican tres grandes desafíos: la privacidad de datos y el cumplimiento regulatorio (33%), la brecha de habilidades digitales entre los trabajadores (30%) y los costos asociados a la inversión en nuevas tecnologías (34%). Tras lo anterior y frente a la automatización, indica que las habilidades blandas o humanas emergen como el activo más valioso.

REUTERS

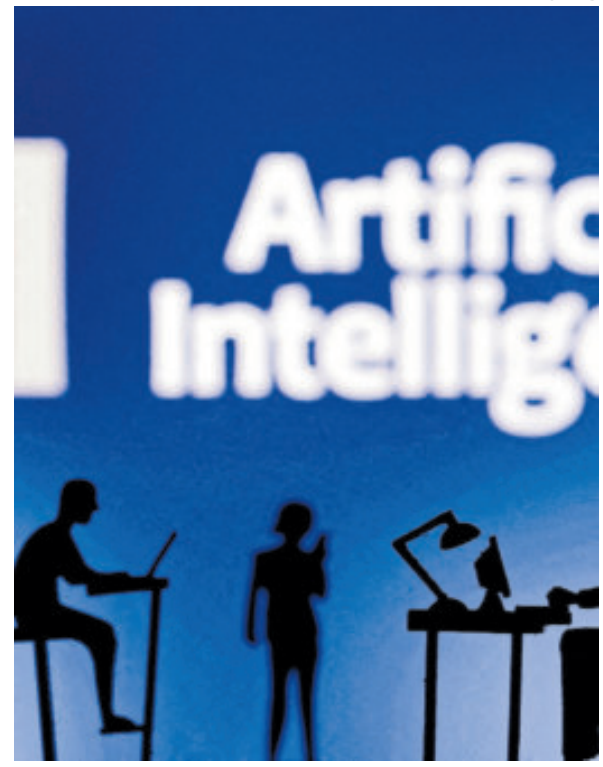

Aún con la IA en 4 años se espera la creación de más de 78 millones de empleos en el mundo.

Aquellas capacidades que son inherentemente difíciles de automatizar serán las más requeridas además del pensamiento estratégico.

Llaman a no abusar del *tarjetazo*

AIDA RAMÍREZ

Es cierto que pagar con tarjeta se siente cool. Pasas el plástico, sonríes y ¡listo!, el brindis, los regalos, la comida están pagados. A últimas fechas, varias instituciones facilitan el otorgamiento de tarjetas de crédito.

Pero ojo, "eso no significa que ese dinero sea tuyo", recuerda José Luis Ordaz, director de Educación Financiera de Banamex, quien señala que, por eso, antes de usar tu tarjeta de crédito como si fuera magia financiera, es necesario entender qué es y cómo funciona realmente ese plástico mágico.

Y para ello, primero hay que entender qué se está usando cuando pagas con una tarjeta.

CUARTOSCURO.COM

En principio pagar con tarjeta es cool, pero...

Una tarjeta de crédito es una línea de financiamiento, que te permite comprar hoy y pagar después, sea en una sola exhibición o en parcialidades, lo que significa que cuando pasas tu tarjeta por una terminal, no estás pagando lo que compras, estás pidiendo prestado.

El banco cubre el gasto por ti y tú te comprometes a devolver ese dinero en una fecha específica.

Pero destaca lo bueno de la tarjeta, cuando se usa con inteligencia, toda vez que puedes llevar todos tus gastos en un solo lugar, y al domiciliar pagos evita atrasos, multas y te ayuda a llevar mejor control.

De igual forma, construyes historial crediticio que te ayudará a acceder a otros financiamientos como el automotriz o el hipotecario.

Al mismo tiempo, muchas tarjetas ofrecen puntos y descuentos que pueden ayudarte a ahorrar, siempre que no gastes de más solo por acumularlos.

EL OBJETIVO ES "ENTERRAR LA IDEA DE UN ESTADO PALESTINO"

Aceleran anexión de Cisjordania ocupada

REUTERS

Soldados israelíes apuntan a un fotorreportero durante la gira semanal de colonos en Hebrón, en Cisjordania ocupada.

> *Es un intento manifiesto de Israel de legalizar la expansión de los asentamientos y demoler casas"*
>
> **AUTORIDAD NACIONAL PALESTINA**

AGENCIAS

Israel anuncia medidas para aumentar asentamientos y el control sobre el territorio palestino; chocan con los Acuerdos de Oslo

Jerusalén.- El gabinete de seguridad de Israel aprobó una serie de medidas orientadas a aumentar el control sobre Cisjordania ocupada y allanar la vía para una mayor expansión de los asentamientos en este territorio palestino.

Cisjordania, que Israel ocupa desde 1967, constituye la mayoría del territorio de un potencial Estado para los palestinos, pero la derecha israelí tiene como objetivo aumentar la presencia de colonos en esta tierra.

"El gabinete de seguridad aprobó hoy una serie de decisiones (...) que cambian fundamentalmente la realidad jurídica y civil en Judea y Samaria", un término bíblico utilizado por la extrema derecha israelí y por personalidades ultrarreligiosas para referirse a Cisjordania.

Las medidas fueron anunciadas por el ministro de Finanzas, Bezalel Smotrich, un político de extrema derecha del partido Sionismo Religioso, y por el ministro de Defensa, Israel Katz.

Esta reforma incluye la eliminación de regulaciones vigentes desde hace décadas que prohíben a personas judías comprar tierras en Cisjordania, según un comunicado conjunto.

Smotrich afirmó que esta medida tiene como objetivo "enterrar la idea de un Estado palestino".

Entre las medidas anunciadas está la transferencia de la autoridad sobre los permisos de construcción para los asentamientos en partes de ciudades palestinas, incluida Hebrón, de los organismos municipales de la Autoridad Palestina a Israel.

En Ramala, la Presidencia Palestina - que ejerce una administración limitada en algunas zonas discontinuas- condenó el anuncio como un intento de "anexar la Cisjordania ocupada".

Para la Presidencia Palestina, esta decisión refleja "un intento abierto de Israel de legalizar la expansión de los asentamientos, la confiscación de tierras y la demolición de propiedades palestinas, incluso en zonas bajo soberanía palestina".

Hasta ahora, cualquier cambio en las construcciones de la comunidad judía requería la aprobación tanto del municipio local y de las autoridades israelíes, reportó *Times of Israel*.

Estas nuevas disposiciones establecen que sólo se requerirá la autorización de Israel.

El anuncio se produce pocos días antes de la visita del primer ministro israelí, Benjamin Netanyahu, a Estados Unidos, donde se reunirá con el presidente Donald Trump, que se opone a la anexión de Cisjordania.

Excluyendo Jerusalén Este, ocupado y anexado por Israel, más de 500 mil israelíes viven en asentamientos y puestos de avanzada en toda Cisjordania, considerados ilegales, según el derecho internacional.

En este territorio viven cerca de tres millones de palestinos. La ONU reportó que la expansión de asentamientos israelíes en Cisjordania alcanzó en 2025 su nivel más alto desde 2017, cuando Naciones Unidas comenzó a recopilar estos datos.

La ONG israelí Peace Now, una de las más importantes del país monitorizando la ocupación en Cisjordania, denunció que las medidas aprobadas por el gobierno de Netanyahu extendiendo sus poderes sobre el territorio palestino violan los acuerdos internacionales y "constituyen pasos hacia la anexión" de sus áreas A y B, que representan 40 por ciento del mismo y aún no están bajo su control total.

DENUNCIAN OPACIDAD

AL TOMAR las medidas el gabinete de seguridad y no el gobierno, su contenido está clasificado y cerrado al público, afirma una ONG.

DÍAS ANTES DE VOTAR LA AMNISTÍA EN VENEZUELA

Libera el chavismo a aliados de Machado

AGENCIAS

Denuncian que continúan las medidas restrictivas, amenazas y vigilancia

Caracas.- Dirigentes políticos cercanos a la Nobel de la Paz y líder opositora venezolana María Corina Machado fueron excarcelados en Venezuela, un mes después de que el gobierno interino comenzara a liberar presos políticos tras el derrocamiento de Nicolás Maduro.

Juan Pablo Guanipa, de 61 años, y Perkins Rocha, de 63, fueron liberados antes de que la Asamblea vote el martes una ley de amnistía general propuesta por la presidenta encargada Delcy Rodríguez, quien asumió el poder tras la captura de Maduro en una operación militar estadounidense el 3 de enero.

Machado, que abandonó Venezuela en diciembre en secreto para recibir el Nobel y desde entonces se desconoce su paradero, celebró las excarcelaciones.

"Mi querido Juan Pablo, contando los minutos para abrazarte! Tú eres un héroe y la historia lo reconocerá siempre. Libertad para TODOS los presos políticos!!", escribió en X.

El 8 de enero el gobierno interino de Venezuela anunció un proceso para otorgar un "número importante" de excarcelaciones de presos políticos en medio de la presión ejercida por el gobierno estadounidense de Donald Trump. Familiares y ONG han denunciado desde entonces que las liberaciones se han producido a cuentagotas.

EFE

Juan Pablo Guanipa se reunió con el exconsejal Jesús Armas tras ser excarcelados.

Aún quedan colaboradores de Machado presos, entre ellos Freddy Superlano, detenido en medio de la cuestionada reelección de Maduro para un tercer mandato consecutivo desde 2013.

El exembajador Edmundo González Urrutia, quien reivindica su triunfo en los comicios de 2024, exigió ayer "la libertad plena e inmediata de todas las personas presas por razones políticas".

"Estas excarcelaciones no equivalen a libertad plena. Mientras las causas sigan abiertas y persistan medidas restrictivas, amenazas o vigilancia, la persecución continúa. La justicia no se satisface con salidas parciales ni condicionadas", publicó en X González Urrutia, exiliado en España.

La ONG Foro Penal, especializada en la defensa de presos políticos, informó que ayer verificó 30 nuevas excarcelaciones. Según sus datos, cerca de 400 detenidos por razones políticas han sido liberados desde el 8 de enero.

Guanipa, quien fue vicepresidente de la Asamblea, había sido detenido el 23 de mayo de 2025 vinculado a una conspiración contra la elección de gobernadores y diputados al Parlamento.

Su liberación fue anunciada por su hijo Ramón Guanipa y poco después el propio dirigente excarcelado publicó un video en su cuenta en X, en el que muestra lo que parece ser su boleta de salida de prisión.

"Aquí estamos saliendo en libertad después de año y medio", afirmó.

"Diez meses escondidos, casi nueve meses aquí detenido" en Caracas. "Hoy estamos en libertad. Mucho que hablar acerca del presente y del futuro de Venezuela, siempre con la verdad por delante", añadió.

Guanipa estuvo en la clandestinidad por meses. Su última aparición pública fue el 9 de enero de 2025 para acompañar a Machado a una concentración contra la nueva investidura de Maduro tras las elecciones del 28 de julio de 2024, que la oposición denunció como un fraude.

Se le imputaron los delitos de terrorismo, lavado de dinero e incitación a la violencia y el odio.

Rocha llevaba un año y medio recluido. Fue arrestado el 27 de agosto de 2024 en medio de una ola de detenciones tras la cuestionada reelección de Maduro el 28 de julio de 2024.

30

NUEVAS EXCARCELACIONES de presos políticos verificó ayer la ONG venezolana Foro Penal.

REUTERS

Cubanos no tienen más opción que usar bicicleta.

Cuba, sin combustible ni para un avión

EFE

La Habana.- El gobierno cubano advirtió a las aerolíneas internacionales que operan en la isla que, a partir de hoy, el país se queda sin combustible para aviación debido al asedio petrolero de Estados Unidos, según dos fuentes.

Por el momento las aerolíneas afectadas -principalmente estadounidenses, españolas, panameñas y mexicanas- no han comunicado públicamente cómo van a afrontar esta situación, que podría generar alteraciones en rutas, frecuencias y horarios, al menos en el corto plazo.

No obstante, este hecho no es nuevo en Cuba. En situaciones similares previas -tanto en el período especial en los años 90 como en cuellos de botella momentáneos en los últimos meses- las aerolíneas habían salvado el problema reacomodando sus rutas con paradas extra para repostar en México o República Dominicana.

La mayoría de vuelos que conectan la isla con el exterior cubren rutas a Florida, en Estados Unidos (Miami, Tampa, Fort Lauderdale), España (Madrid), Panamá (Ciudad de Panamá) y México (Ciudad de México, Mérida, Cancún), aunque Cuba también tiene conexiones regulares con Bogotá (Colombia), Santo Domingo (República Dominicana) y Caracas (Venezuela).

El presidente de EU, Donald Trump, firmó el pasado 29 de enero una orden presidencial que amenazaba con aranceles a aquellos países que suministrasen petróleo a Cuba, tras alegar que la isla era un peligro de seguridad nacional para su país. Cuba produce apenas un tercio de sus necesidades energéticas.

PELIGRA TURISMO

GOBIERNOS DE América y Europa empezaron a recomendar a sus ciudadanos evitar o posponer los viajes turísticos.

ESTRATEGIA COMERCIAL

Publica Taylor Swift *Opalite* en YouTube

ALMA HIDALGO / EL SOL DE MÉXICO

El lanzamiento a través de esta plataforma no es una sorpresa para los fans, ya que el video está en Apple Music y Spotify

REUTERS

Taylor Swift utiliza YouTube para potenciar su alcance.

La cantante estadounidense de talla mundial, Taylor Swift estrenó ayer por la mañana el videoclip de la canción *Opalite* mediante la plataforma YouTube. El lanzamiento no fue sorpresa para sus fans, debido a que el video ya estaba disponible desde el viernes 6 de febrero en otras plataformas como Apple Music y Spotify.

Además de Taylor Swift, en el video de *Opalite*, segundo visual de su álbum *The life of a showgirl*, aparecen los actores Cillian Murphy, conocido por la serie *Peaky Blinders*, Domhanall Gleeson, Greta Lee, Jodie Turner-Smith y el cantante y compositor Lewis Capaldi.

SIN RAZÓN

La interprete no ha especificado las razones por las cuales estrenó su video en Apple Music y Spotify antes que YouTube, plataforma que siempre monopolizaba los lanzamientos.

Sin embargo, su decisión se enmarca en un contexto en el que Billboard informó que desde enero sus listas de música "agregarán más peso al *streaming* a pedido para reflejar mejor un aumento en los ingresos por *streaming* y los cambios en el comportamiento de los consumidores", según indicó la institución mediante su sitio web.

Como parte del cambio, Billboard indicó que se priorizarán las reproducciones de los usuarios suscritos a una plataforma.

"Las transmisiones a pedido o por suscripción seguirán teniendo una ponderación más favorable en comparación con las transmisiones a pedido con publicidad", indicó la lista de ventas estadounidense.

Un día después de dar a conocer el cambio, el 17 de diciembre, YouTube informó que desde el 16 de enero dejaría de compartir sus datos con Billboard y estos no se incluirían en sus listas.

Entre las razones, YouTube destacó que "Billboard utiliza una fórmula obsoleta que prioriza las reproducciones con suscripción sobre las que tienen publicidad".

Esto no refleja la interacción actual de los fans con la música e ignora la enorme participación de quienes no tienen suscripción.

REUTERS

Vibra Centroamérica con la cantante.

Shakira saluda a su *manada* en El Salvador

EFE

San Salvador.- La colombiana Shakira se reencontró en El Salvador con su "manada centroamericana", después de dos décadas desde que pisó por última vez un escenario en este país, en el primer concierto de cinco que dará en San Salvador.

Al grito de "buenas noches, El Salvador", los miles de fanáticos que rebosaron en Estadio Nacional Jorge *el Mágico* González estallaron en gritos y aplausos para dar paso a las primeras interpretaciones de *La fuerte*, *Girl like me*, *Las de la intuición* y *Estoy aquí*.

"Muchas gracias a todos los que han venido desde otros países para estar acá. Definitivamente esto es un regalo y no hay mejor reencuentro que el de una lobita con su manada centroamericana", agradeció la colombiana.

La loba le arrancó más gritos a sus seguidores al nombrar a cada país de Centroamérica, con lo que evidencio la alta presencia de guatemaltecos, hondureños, nicaragüenses, panameños y costarricenses.

A la lista de interpretaciones se sumaron *Acróstico*, *Te felicito* y la *Bicicleta*, éxitos que los asistentes corearon entre un montaje teatral, el juego de las luces de colores entregados a cada uno al entrar y fuegos artificiales.

El Salvador se convierte así en el único de Centroamérica que verá actuar a la estrella del pop en esta gira de *Las Mujeres Ya No Lloran World Tour*.

Thomas Anderson, premiado *One Battle After Another*

EFE

Los Ángeles.- El director estadounidense Paul Thomas Anderson se coronó con el máximo galardón que otorga el Sindicato de Directores de Hollywood (DGA), por su película *One Battle After Another* (*Una batalla tras otra*).

El cineasta se impuso en una categoría que también incluía al mexicano Guillermo del Toro (*Frankenstein*); Chloé Zhao (*Hamnet*); Ryan Coogler (*Sinners*), y Josh Safdie (*Marty Supreme*).

La película de Anderson, protagonizada por Leonardo Dicaprio y Benicio del Toro, sigue la historia de un exrevolucionario que se ve obligado a enfrentar su pasado tras la desaparición de su hija.

Estos premios suelen ser un fuerte indicador en la carrera al Óscar, cuyos ganadores se conocerán el 15 de marzo. A lo largo de la historia de estos galardones, solo ocho ganadores de esta categoría no han logrado convertir su victoria en un Óscar a la mejor dirección, y únicamente dos filmes que obtuvieron el Óscar a mejor película no habían ganado previamente el premio del DGA.

El cineasta se impuso en una categoría que también incluía al mexicano Guillermo del Toro.

REUTERS

Paul Thomas Anderson suma otro triunfo por su película.

PRESENTAN LIBRO

Tauromaquia cumple 500 años en México

NATALIA PESCADOR

La edición presenta un registro cuantitativo del siglo 21 que busca dimensionar la presencia real de la fiesta brava en territorio nacional

FOTOS: CORTESÍA

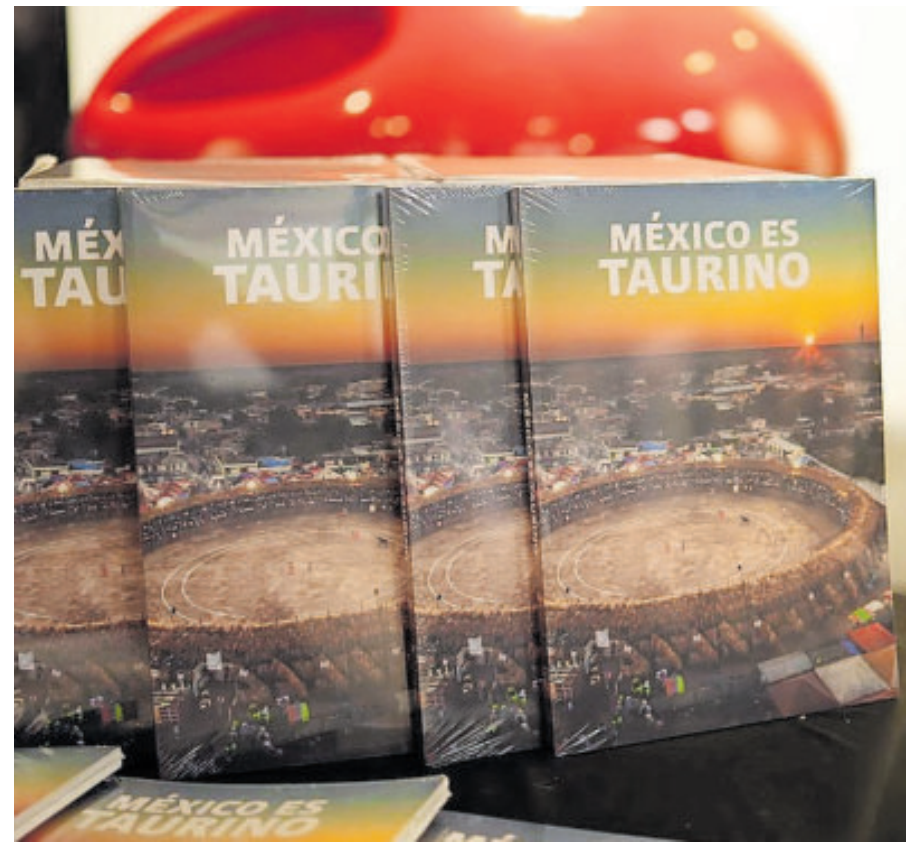

El libro afirma que 61% de los festejos se realiza en poblaciones menores a 25 mil habitantes.

Con la presentación del libro *México es Taurino*, la asociación Tauromaquia Mexicana, AC, inauguró formalmente la conmemoración por los 500 años de la tauromaquia en el país, en un encuentro que combinó revisión histórica, análisis social y un posicionamiento de coyuntura: trasladar la discusión de la arena política al terreno del diálogo cultural y jurídico.

El acto se llevó a cabo en el Foro Castalia del Seminario de Cultura Mexicana y reunió a distintas voces del ámbito cultural e histórico, entre ellas el historiador Javier Garciadiego, así como especialistas y promotores culturales vinculados al estudio de la tradición taurina.

Durante la sesión se planteó la necesidad de analizar el fenómeno con perspectiva histórica y social, alejándolo de la polarización ideológica que ha marcado el debate público en años recientes.

Los participantes coincidieron en que la fiesta de los toros debe comprenderse como una expresión cultural desarrollada en México a partir del mestizaje y la apropiación comunitaria desde el siglo 16.

Bajo esa perspectiva, sostuvieron que su evolución no responde únicamente a un legado europeo, sino a una transformación local vinculada a celebraciones populares, ciclos agrícolas y prácticas comunitarias.

REGISTRO ESTADÍSTICO INÉDITO

El libro presenta un registro cuantitativo del siglo 21 que busca dimensionar la presencia real de la tauromaquia en el territorio nacional. Según la investigación, cada año se celebran 4 mil 686 festejos taurinos en mil 137 localidades distribuidas en 669 municipios.

Las cifras muestran que el fenómeno ocurre principalmente fuera de las grandes ciudades. El 61 por ciento de los festejos se realiza en poblaciones menores a 25 mil habitantes, mientras que el 42 por ciento tiene lugar en municipios con presencia de pueblos originarios.

Para los autores, estos datos revelan que la tauromaquia no se limita a espectáculos urbanos, sino que forma parte de la vida cotidiana en comunidades pequeñas, donde se integra a celebraciones patronales, ferias regionales y ciclos festivos tradicionales.

Durante la presentación se destacó que esta dimensión territorial explica por qué el tema genera reacciones sociales distintas según el contexto: mientras en zonas metropolitanas predomina la discusión ética y política, en localidades rurales se percibe como parte del tejido comunitario.

DIMENSIÓN ECONÓMICA Y SOCIAL

El estudio también aborda la cadena productiva vinculada a la actividad: ganaderías, oficios artesanales, comercio local y turismo regional. Los participantes subrayaron que, en muchos municipios, las festividades taurinas funcionan como detonadores económicos temporales que movilizan hospedaje, alimentos, transporte y servicios locales.

De acuerdo con lo expuesto, la actividad se entrelaza con otras expresiones culturales, como música regional, gastronomía y ferias patronales.

En ese sentido, se planteó que la tauromaquia no opera de manera aislada, sino integrada a un sistema festivo más amplio que acompaña la historia social del país.

Asimismo, se recordó que en México existen múltiples formas de la celebración, desde el altiplano hasta la península de Yucatán, con variantes locales que, aunque comparten un origen común, presentan características propias en cada región.

EL DEBATE JURÍDICO

Uno de los ejes centrales del encuentro fue la discusión sobre la necesidad de establecer bases legales que den certidumbre a las comunidades donde la tradición se mantiene vigente. Los participantes señalaron que la intención no es promover su adopción en lugares donde no existe, sino garantizar su continuidad en aquellos donde forma parte histórica de la vida social.

La propuesta consiste en construir políticas públicas basadas en información histórica, cultural y económica, evitando decisiones generalizadas que ignoren las particularidades regionales. En este contexto, se argumentó que las prohibiciones absolutas tienden a simplificar un fenómeno complejo y a reducir expresiones culturales arraigadas en determinadas comunidades. El planteamiento general fue privilegiar el análisis cultural sobre la confrontación política y fomentar espacios de discusión informada. Según se expuso, el debate contemporáneo suele centrarse en posiciones antagónicas, lo que dificulta el entendimiento de la diversidad cultural del país.

OBRA DE MEMORIA

El volumen, de 174 páginas y cerca de 50 fotografías, fue impulsado por Tauromaquia Mexicana, AC, y la Fundación de Cultura Taurina Mexicana Rodolfo Gaona.

La publicación busca funcionar como documento de consulta histórica y estadística para investigadores, autoridades y público interesado en la discusión cultural.

Además de la recopilación de datos, la obra contextualiza el desarrollo histórico de la tauromaquia en México desde el periodo virreinal hasta la actualidad, destacando procesos de adaptación local y su presencia en fiestas comunitarias a lo largo de cinco siglos.

El acto juntó a voces del ámbito cultural e histórico.

Las corridas de toros ocurren fuera de las grandes ciudades.

Prometen celebrar en grande la fiesta de los toros.

HORÓSCOPOS

IGNACIO TEODORO /EFE

ARIES El sol insuflará hoy en tu personalidad todo el optimismo que te falta en otras ocasiones, te levantas con ganas de hacer reír a la gente y de aprovechar las oportunidades.

TAURO Tu salud mejora tras el descanso del fin de semana, y eso se notará tanto en tu apariencia como en las ganas de acometer esa serie de trabajos que nunca acabas.

GÉMINIS Inicias una etapa de renovación personal que te llevará a reflexionar sobre tu estado emocional y sobre tu futuro personal y laboral. Vivirás una época de imaginación desbordante.

CÁNCER Inicias la semana con la suerte de tu parte en los asuntos profesionales. Recibirás proyectos muy tentadores que te pueden reportar triunfos y reconocimiento de tu valía.

LEO No conseguirás nada bueno en una lucha frontal contra tu jefe o ese compañero que te hace la vida imposible. Piensa con calma y serenidad para ganar la partida.

VIRGO Ha llegado el momento de posicionarse en el trabajo y establecer conversaciones serias con tus superiores. Es el día para fortalecer tus argumentos y hacerte respetar.

LIBRA Día gris en todos los sentidos que pasará igual que llegó; ninguna relevancia y nada que te pueda llamar la atención. Estudios, trabajo, casa o familia, como cualquier otro día.

ESCORPIÓN En el trabajo van a surgir situaciones de las que podrás salir beneficiado. Si tienes papeles que firmar con abogados o notarios, será mejor hacerlo a finales de semana.

SAGITARIO Un viaje, una excursión o una visita inesperada harán una jornada muy especial, tal vez como la planeabas desde hace tiempo. Las cosas van muy bien sin grandes esfuerzos.

CAPRICORNIO El inicio de la semana es un momento excelente para organizar mejor la vida e imponerse un plan de salud, que pase por una buena dieta y algo de deporte.

ACUARIO Disfrutarás de muy buenos momentos en compañía de la persona amada o de tu círculo de amistades. Profesionalmente, también alcanzarás mejores resultados.

PISCIS Empezarás la semana con algo de desconcierto. Cuida el descanso y duerme todas las horas que puedas para volver a rendir al cien por ciento. Déjate llevar por las emociones.

CRUCIMANIA

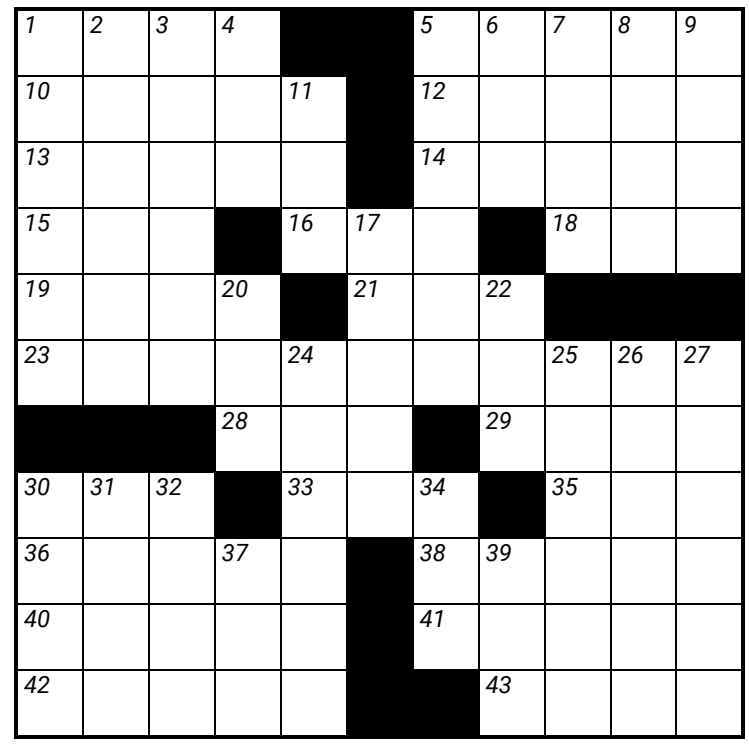

HORIZONTALES

1. Rabanne o de Lucía.
5. Prácticamente un bol.
10. Vanidades o engreimientos.
12. Ingenua, soñadora.
13. Generas, originas o fabricas.
14. Plazas hospitalarias.
15. Trio inicial del alfabeto.
16. Parte en el tenis o el vóley.
18. Eleva una plegaria.
19. Nombre chino de la onza de plata.
21. Brindas lo requerido.
23. Expresamos gratitud.
28. Tipo de memoria.
29. Capa de agua subterránea.
30. Fuerza militar del Reino Unido.
33. Real Academia Española.
35. Licenciado en pocas letras.
36. Serpiente venenosa propia de Egipto.
38. Terapia de calor seco.
40. Primera capital del Japón.
41. Encajar pieza a pieza.
42. Te encuentras en cierto lugar.
43. Fachada o frente de algo.

VERTICALES

1. Mojigata, timorata.
2. Salvavidas del automóvil.
3. Ir en aumento.
4. Organización de Estados Americanos.
5. Sonido del reloj.
6. Apéndice aéreo.
7. Jugo de las frutas.
8. Tomar riesgos, desafiar lo convencional.
9. Agencia para Neil Armstrong.
11. Su seguro servidor.
17. Hinchazón por un golpe.
20. Dios del hogar entre los romanos.
22. Seno (símb.).
24. Flechas pequeñas.
25. Cantante de 'Felices los 4'.
26. Expresar un parecer.
27. Tomará una fotografía.
30. Espiritosa japonesa.
31. Ciudad natal de San Francisco.
32. Anuncio publicitario.
34. Aquella.
37. Piojo de las gallinas.
39. Arco (abrev.).

F	A	M	A	■	F	A	R	S	A	■
U	V	A	S	■	A	R	I	E	L	■
G	A	N	O	■	R	E	N	D	I	R
A	L	U	M	N	O	■	■	U	V	I
■	■	■	B	U	L	L	I	C	I	O
M	U	E	R	E	■	O	L	E	O	S
E	S	B	O	Z	A	D	O	■	■	■
S	A	R	■	■	B	O	G	O	T	A
A	N	I	M	A	R	■	I	R	A	S
■	Z	A	I	R	E	■	C	A	B	E
■	A	S	T	A	S	■	O	L	A	S

TE LA PONGO FÁCIL

RECETAS DE COCINA

GLOGLO29@GMAIL.COM

GLORIA ZABALGOITIA DEL CASTILLO

POLLO EN SALSA BBQ

INGREDIENTES:

- 10 pzas. de pollo con piel (pierna, muslo o alas)
- Ajo con cebolla
- Sal y pimienta
- ½ taza de cebolla picada
- 1 diente de ajo picado
- ¼ de taza de aceite
- ½ taza de agua
- 3 cucharadas de salsa inglesa
- 1 taza de salsa cátsup
- ¼ de taza de azúcar mascabado
- 2 cucharadas de mostaza
- ¼ de cucharadita de tomillo
- Salsa tabasco al gusto

MODO DE PREPARARSE

1.- Sazonar el pollo con sal, pimienta y ajo con cebolla
2.- Acomodarlo en un refractario.
3.- Freír en el aceite la cebolla y el ajo, cuando estén transparentes agregar todos los demás ingredientes y dejar que se cocinen, esto será la salsa.
4.- Bañar el pollo con la salsa y hornear por aprox. 1½ horas. Barnizar con la salsa cada 20 min. hasta que doren.

SUDOKU

		9		8				
7					9		3	
6	3						7	
			8		4	2		
9			1					
3		8						9
					2			7
	2						4	
		6		1	3			

SOLUCIÓN DEL NÚMERO ANTERIOR

2	6	7	1	3	9	4	5	8
4	3	9	6	8	5	1	2	7
5	8	1	7	2	4	6	3	9
7	9	6	2	4	3	5	8	1
8	5	2	9	7	1	3	6	4
1	4	3	5	6	8	7	9	2
9	1	4	3	5	2	8	7	6
3	7	8	4	9	6	2	1	5
6	2	5	8	1	7	9	4	3

PREPARA TU CANCHA PARA
¡EL GOOOL!
ASEGURA TU LUGAR CON StarTV®

Azteca uno · las estrellas · 5 · 7 · NU9VE · HD ESPN · HD TUDN · FOX

¡Aprovecha la PROMOCIÓN!
Contrata y recibe
50% de DESCUENTO*
en tu 4ta y 5ta mensualidad.
No aplica para paquete Nova y Nova pop.

PAQUETES DESDE $239** AL MES PRONTO PAGO

¡Contrata ahora!
800 700 7827

Conoce más paquetes aquí

www.startvmexico.com
startv mx · StarTvMéxico

*Los dos meses con 50% de descuento se aplican en el cuarto y quinto mes de servicio. Es decir, el suscriptor paga su suscripción, disfruta del 1er mes de servicio gratis y paga la segunda y tercera mensualidad en tarifa pronto pago (sin desconectarse). Promoción válida únicamente para nuevos suscriptores, al contratar cualquier paquete básico de StarTV, excepto Nova y Nova Pop.
Vigencia del 5 de febrero de 2026 al 15 de marzo de 2026. **Todas las tarifas están expresadas en moneda nacional e incluyen impuestos.
Grupo W Com, S.A. de C.V., Galileo No. 50, Colonia Polanco IV Sección, Alcaldía Miguel Hidalgo, C.P. 11550, CDMX. Más información en https://startvmexico.com